Troll® Byte Kimera

DIRECTA AB
Finvids väg 8
SE-194 47 Upplands Väsby, Sweden
Tel: +46 8 506 505 75

CE

HU

Termékleírás/Rendeltetésszerű használat:
A TrollByte Kimera tartók a fogászati röntgenérzékelők, képlemezek és filmek pontos rögzítésére szolgálnak a fogak röntgenezése során.
- Kék az elülső PA-k és a függőleges harapásszárnyak esetében.
- Sárga a hátsó PA-k és a vízszintes harapásszárnyak esetében.
- Piros a vízszintes harapásszárnyak esetében.

Óvintézkedések/Figyelmeztetés ⚠
Használat előtt ellenőrizze a termék megfelelő működését.
A terméket a felhasználások között a feldolgozási utasításnak megfelelően kell feldolgozni a keresztszennyeződés elkerülése érdekében.
A képalkotás során mindig használjon védőburkolatot az érzékelő védelme érdekében.

Felhasználás
1. TrollByte Kimera Kék az elülső PA-k és a függőleges harapásszárnyak esetében. 2. TrollByte Kimera Sárga a hátsó PA-k és a vízszintes harapásszárnyak esetében. 3. TrollByte Kimera Piros a vízszintes harapásszárnyak esetében.
4. A tartó vízszintes csapja jelzi az érzékelő függőleges és vízszintes helyzetét. 5. Harapásblokk apikális frontális felvételekhez. A harapásblokk a tartó harapósíkjának meghosszabbításaként működik. Ez lehetővé teszi, hogy az érzékelőt hátrébb helyezzük a páciens szájában. 6. A célzógyűrű színkódolással van ellátva, hogy megfeleljen mind a tartónak, mind a kép típusának. 7. A karmot használat előtt a kívánt nyomásra kell hajlítani az érzékelőhöz.

Feldolgozási utasítások

Termék	A TrollByte Kimera egy célzási és pozicionáló eszköz az intraorális digitális röntgenhez, amelyet a fogászati képalkotás segédeszközeként használnak.
Figyelmeztetések	Az autokláv közepére helyezze, ne az autokláv falа vagy fűtőeleme mellé. Ha a tartó az autoklávozás során más tárgyak által kifejtett nyomásnak vagy súlynak van kitéve, akkor deformálódhat. A kisebb deformációk könnyen korrigálhatók a tartó óvatos átformálásával.
Az újrafeldolgozásra vonatkozó korlátozások	Az autoklávozás befolyásolja a műanyag tulajdonságait, ami korlátozott élettartamot eredményez.

Utasítások

Tisztítást megelőző előkészületek	Utasítás	Használat után törölje le a műszert, hogy a szennyeződés és a törmelék ne száradjon rá. Használat után a lehető leghamarabb végezze el a tisztítást. Ne várjon 2 óránál többet.
Tisztítás: Manuális	Eszközök	Különböző méretű puha sörtéjű kefék, Ultrahangos fürdő
	Tisztítószer	Kövesse a szer gyártójának a koncentrációra és a hőmérsékletre vonatkozó ajánlásait. Manuális: Kézi tisztításra alkalmas enzimatikus vagy alacsony lúgtartalmú (pH≤8) tisztítószer. Ultrahangos fürdő: Enzimatikus vagy alacsony lúgtartalmú mosószer minimális habképzéssel.
	Vízminőség	A kézi tisztításhoz ivásra alkalmas vizet, az ultrahangos fürdőhöz és a végső öblítéshez pedig desztillált vagy de-mineralizált vizet kell használni.
	Utasítás	1. Merítse a frissen elkészített tisztítóoldatba a gyártó utasításai szerint, legfeljebb 40 °C-on. Tisztítsa mechanikusan egy kefével, olyan módon, hogy a folyadék ellepje, amíg láthatóan tiszta nem lesz. 2. Alaposan öblítse le 3. Tisztítsa ultrahangos fürdőben legalább 5 percig, 35-45 KHz frekvenciával és legalább 150 W-os teljesítménnyel. Győződjön meg róla, hogy a műszerek nyitott helyzetben vannak. 4. Alaposan öblítse le legalább 30 másodpercig. 4 a Óvatosan szárítsa meg a műszereket tiszta sűrített levegővel (ISO 8573-1:2010 szerinti 1. osztályú vagy annál jobb) vagy szöszmentes törlőkendővel. A visszamaradt víz rozsdásodást vagy korróziót okozhat a műszer felületén és az aljzatban. 5. Ellenőrizze a műszer tisztaságát. Ha szükséges, ismételje meg az 1. lépéstől kezdődően.
Fertőtlenítés: Manuális	Tisztítószer	Merítse bele a megfelelő fertőtlenítő oldatba. Kövesse a fertőtlenítő oldat gyártójának utasításait a koncentrációra és az felhasználási időre vonatkozóan.
Tisztítás és fertőtlenítés: Automatizált	Eszközök Tisztítószer Öblítőszer	Mosó- és fertőtlenítőgép (az EN ISO 15883 szabvány szerint validálva) Enzimatikus vagy alacsony lúgtartalmú, orvosi eszközökhöz alkalmas. Nem korrodáló, semleges tisztítószer minimális habképzéssel, orvosi eszközökhöz alkalmas. Kövesse a szer gyártójának a koncentrációra és a hőmérsékletre vonatkozó ajánlásait.
	Vízminőség	Ivásra alkalmas víz a tisztításhoz és ioncserélt vagy tisztított víz a végső öblítéshez/fertőtlenítéshez.
	Utasítások	1. A műszereket nyitott helyzetben helyezze a mosó- és fertőtlenítőgépbe. Használjon megfelelő műszertartó tálcát. 2. Program futtatása: - Előmosás hideg vízben, 2 x 2 percig - Főmosás mosószerrel, legalább 55 °C-on, 10 percig - Öblítés meleg vízzel, 2 x 1 percig. - Végső öblítés/fertőtlenítés desztillált vagy de-mineralizált vízben 90 °C-on, legalább 1 percig. - Szárítás 110 °C-on, legalább 15 percig 3. Kivételkor ellenőrizze, hogy a műszerek tiszták-e. Ha szükséges, ismételje meg az 1. lépéstől kezdődően, vagy végezzen manuális tisztítást.
Ellenőrzés és karbantartás	Minden műanyag termék élettartama korlátozott, és rendszeres időközönként ki kell cserélni őket. A tisztítás minden formája csökkenti a termék élettartamát. A terméket ki kell cserélni, ha működése és/vagy teljesítménye már nem felel meg a jelen kézikönyvben szereplő előírásoknak	

Csomagolás a sterilizáláshoz	Eszközök	Szabványos csomagoló tasak
	Utasítás	A műszert nyitott helyzetben helyezze a tasakba. Úgy helyezze el a tasakokat, hogy a műanyag a műanyag felé, a papír pedig a papír felé nézzen.
Sterilizálás	Figyelmeztetés	A műszert sterilizálás előtt tisztítani és fertőtleníteni kell.
	Eszközök	Gőzautokláv (EN 13060, EN 285, EN 17665 szerint validálva)
	Utasítások	Minimális ciklus: Gőzhőmérséklet min. 134 °C / 273 °F Gőzexpozíciós idő 4 perc Vákuumszárítás 3 perc
Tárolás	Tárolás előtt győződjön meg róla, hogy az eszközök tiszták. A műszert csomagolt tálcában, portól és nedvességtől védve, mérsékelt, 5 °C és 40 °C közötti hőmérsékleten kell tárolni.	
Szállítás	Szükség esetén ajánlott a zárt dobozokban történő biztonságos szállítás, hogy elkerülhető legyen az orvostechnikai eszköz károsodása és a környezetszennyezés.	

NO

Produktbeskrivelse/Tiltenkt bruk:
TrollByte Kimera er holdere som holder tannrøntgensensorer, bildeplater og filmer nøyaktig under røntgen av tenner.
– Blå for fremre PA og vertikal Bitewing.
– Gul for bakre PA og horisontal Bitewing.
– Rød for horisontal Bitewing.

Forholdsregel/Advarsel ⚠
Sjekk produktet for riktig funksjon før bruk.
Produktet skal behandles i henhold til behandlingsinstruks mellom hver bruk for å forhindre overføring av smitte.
Bruk alltid en barrierehylse for å beskytte sensoren under bildebehandling.

Hvordan bruke
1. TrollByte Kimera Blå for fremre PA og vertikal Bitewing. 2. TrollByte Kimera Gul for bakre PA og horisontal Bitewing. 3. TrollByte Kimera Rød for horisontal Bitewing.
4. Holderens nivåbolt angir sensorens vertikale og horisontale posisjon. 5. Bitekloss for toppstilt bilde forfra. Biteklossens funksjoner er en utvidelse av holderens biteplate. Dette gjør det mulig å plassere sensorene lengre bak i pasientens munn. 6. Sikteringen er fargekodet for å matche både holderen og bildetypen. 7. Kloen bør dreies til ønsket trykk mot sensoren før bruk.

Bruksanvisning for behandling

Produkt	TrollByte Kimera er et sikte- og posisjoneringsapparat for intraoral digital røntgen beregnet for bruk som et hjelpemiddel i dental bildebehandling.
Advarsler	Plasser i midten av autoklaven, ikke mot autoklavens vegger eller varmeelement. Holderen kan bli deformert hvis den utsettes for trykk eller vekt påvirket av andre gjenstander under autoklavering. Mindre deformasjoner kan lett korrigeres ved å forsiktig forme holderen på nytt.
Begrensninger ved bearbeiding	Plastikkens egenskaper påvirkes av autoklavering, noe som resulterer i begrenset produktlevetid.

Instruksjoner

Klargjøring før rengjøring	Instruksjon	Tørk av instrumentet etter bruk for å forhindre at jord og smuss tørker fast på instrumentet. Utfør rengjøring så snart som mulig. Ikke overskrid 2 timer.
Rengjøring: Manuell	Utstyr	Børster med myk bust av forskjellige størrelser, ultralydbad
	Vaskemiddel	Følg produsentens anbefalinger for konsentrasjon and temperatur. Manuell: Enzymatisk eller lav-alkalisk (pH≤8) vaskemiddel egnet for manuell rengjøring. Ultralydbad: Enzymatisk eller lav-alkalisk vaskemiddel med minimale skummende egenskaper.
	Vannkvalitet	Drikkevannskvalitet for manuell rengjøring og destillert eller av-mineralisert vann for ultralydbad og avsluttende skylling bør brukes.
	Instruksjon	1. Senk i nylaget rengjøringsløsning i henhold til produsentens bruksanvisning, skjønt maksimum 40 °C. Rengjør mekanisk med en børste, arbeid under væskenivået, til den er synlig rengjort. 2. Skyll godt 3. Rengjør i ultralydbad i minst 5 minutter, med en frekvens på 35-45 KHz og effekt på minst 150 W. Forsikre deg om at instrumentene er åpen posisjon. 4. Skyll godt i minst 30 sekunder. 4 a Tørk instrumentene forsiktig med ren trykkluft (Klasse 1 eller bedre i henhold til ISO 8573-1:2010) eller lofri klut. Eventuelt gjenværende vann kan forårsake potensiell rust eller korrosjon på instrumentets overflate og inn i underlaget. 5. Inspiser renslighet. Om nødvendig, gjenta fra trinn 1.
Desinfeksjon: Manuell	Vaskemiddel	Senk i passende desinfiseringsløsning. Følg produsentens instruksjoner for desinfiseringsløsninger for konsentrasjon og tid.
Rengjøring og desinfisering: Automatisk	Utstyr	Vasker-desinfiserer (godkjent i henhold til EN ISO 15883)
	Vaskemiddel	Enzymatisk eller lav-alkalisk, egnet for medisinsk utstyr.
	Skyllemiddel	Ikke-etsende nøytralt rengjøringsmiddel med minimale skummende egenskaper, egnet for medisinsk utstyr. Følg produsentens anbefalinger angående konsentrasjon and temperatur.
	Vannkvalitet	Drikkevannskvalitet for rengjøring og av-ionisert eller renset vann for avsluttende skylling/desinfisering.
	Instruksjoner	1. Legg instrumentene i åpen posisjon i vasker-desinfiserer. Bruke en passende instrumentskuff. 2. Kjør program: – For-vask i kaldt vann, 2 x 2 min – Hovedvask med vaskemiddel ved minimum 55 °C, 10 min – Skyll in varmt vann, 2x 1 min. – Avsluttende skylling/desinfisering i destillert eller av-mineralisert vann ved 90 °C, minimum 1 min. – Tørking ved 110 °C, minimum 15 min 3. Kontroller at instrumentene er rengjort ved tømming. Om nødvendig, gjenta fra trinn 1 eller bruk manuell rengjøring
Inspeksjon og vedlikehold	Alle plastikkprodukter har en begrenset servicelevetid og bør erstattes regelmessig. Alle typer rengjøring reduserer produktets servicelevetid. Produktet bør erstattes når funksjonen og/eller utførigen ikke lenger tilfredsstiller spesifikasjonene i bruksanvisningen.	

Emballasje til sterilisering	Utstyr	Standard emballasjeveske
	Instruksjon	Legg instrumentene i åpen posisjon i veska. Plasser veskene med plastikk mot plastikk og papir mot papir.
Sterilisering	Forsiktighet	Instrumentene må rengjøres og desinfiseres før sterilisering.
	Utstyr	Damp autoklave (godkjent i henhold til EN 13060, EN 285, EN 17665)
	Instruksjoner	Kjør minimal omdreining: Damptemperatur minimum 134 °C / 273 °F Eksponeringstid damp 4 min Vakuumtørking 3 min
Oppbevaring	Forsikre deg om at instrumentene er tørre før oppbevaring. Instrumentet bør oppbevares i en full skuff, støvfritt og tørt ved moderate temperaturer på 5 °C – 40 °C.	
Transport	Hvis nødvendig, anbefales sikker transporten i lukkede bokser for å hindre skader på det medisinske utstyret og miljøforurensning.	

IT

Descrizione del prodotto/Uso previsto:
I centratori TrollByte Kimera consentono di fissare accuratamente sensori radiografici dentali, piastre immagine e film durante le radiografie dei denti.
- Blu per periapicali anteriori e bitewing verticale.
- Giallo per periapicali posteriori e bitewing orizzontale.
- Rosso per bitewing orizzontale.

Precauzioni/Avvertenze ⚠
Ispezionare il prodotto prima dell'uso per verificarne il corretto funzionamento.
Il prodotto deve essere trattato come indicato nelle istruzioni tra un utilizzo e il successivo per evitare la contaminazione incrociata.
Utilizzare sempre una guaina di isolamento per proteggere il sensore durante la radiografia.

Istruzioni per l'uso
1. TrollByte Kimera blu per periapicali anteriori e bitewing verticale. 2. TrollByte Kimera giallo per periapicali posteriori e bitewing orizzontale. 3. TrollByte Kimera rosso per bitewing orizzontale.
4. Il dispositivo di regolazione del centratore indica la posizione verticale e orizzontale del sensore. 5. Biteblock per immagini frontali apicali. Il biteblock funge da prolunga del bite plane del centratore e consente di posizionare il sensore più indietro nella bocca del paziente. 6. Il colore dell'anello di centratura corrisponde al centratore e al tipo di immagine. 7. La pinza deve essere piegata in base alla pressione desiderata contro il sensore prima dell'uso.

Istruzioni di trattamento

Prodotto	TrollByte Kimera è un dispositivo di centratura e posizionamento per radiografie digitali intraorali, progettato come supporto per l'imaging dentale.
Avvertenze	Posizionare al centro dell'autoclave, non contro le pareti della stessa o l'elemento riscaldante. Se il centratore è esposto alla pressione o al peso di altri oggetti durante il lavaggio in autoclave, potrebbe deformarsi. Le deformazioni di lieve entità possono essere corrette facilmente raddrizzando delicatamente il centratore.
Limiti di ritrattamento	Il trattamento in autoclave incide sulle caratteristiche della plastica, limitando la vita utile del prodotto.

Istruzioni

Preparativi prima della pulizia	Istruzioni	Pulire lo strumento dopo l'uso per evitare che sporcizia e residui secchino sullo strumento. Pulire il prodotto il prima possibile dopo l'uso. Non superare le 2 ore.
Pulizia: manuale	Apparecchiatura	Spazzolini con setole morbide di varie dimensioni, bagno a ultrasuoni
	Detergente	Seguire le raccomandazioni del produttore dell'agente di pulizia riguardo alla concentrazione e temperatura. Manuale: detergente enzimatico o a bassa alcalinità (pH≤8) idoneo per la pulizia manuale. Bagno a ultrasuoni: detergente enzimatico o a bassa alcalinità con caratteristiche di schiumosità minime.
	Qualità dell'acqua	Acqua di qualità potabile per la pulizia manuale e acqua distillata o demineralizzata per il bagno a ultrasuoni, con risciacquo finale.
	Istruzioni	1. Immergere in una soluzione di pulizia appena preparata secondo le istruzioni del produttore, con temperatura massima di 40 °C. Pulire meccanicamente con uno spazzolino, procedendo sotto il livello del liquido finché il prodotto non risulta visibilmente pulito. 2. Risciacquare bene 3. Pulire in bagno a ultrasuoni per almeno 5 minuti, a una frequenza di 35-45 KHz e una potenza di almeno 150 W. Assicurarsi che gli strumenti siano in una posizione aperta. 4. Risciacquare bene per almeno 30 secondi. 4 a Pulire accuratamente gli strumenti con aria compressa pulita (Classe 1 o più, secondo ISO 8573-1:2010) o con un panno senza lanugine. I residui di acqua possono causare ruggine e corrosione sulla superficie dello strumento e nel substrato. 5. Verificare la pulizia degli strumenti. Se necessario, ripetere la procedura dal punto 1.
Disinfezione: Manuale	Detergente	Immergere in una soluzione disinfettante idonea. Seguire le istruzioni del produttore della soluzione disinfettante riguardo alla concentrazione e alla durata.
Pulizia e disinfezione: automatizzata	Apparecchiatura Detergente	Lava-disinfettatrice (secondo EN ISO 15883) Enzimatico o a bassa alcalinità, idoneo per dispositivi medici.
	Agente di risciacquo	Agente di pulizia neutro non corrosivo con caratteristiche di schiumosità minime, idoneo per dispositivi medici. Seguire le raccomandazioni del produttore dell'agente di pulizia riguardo a concentrazione e temperatura.
	Qualità dell'acqua	Acqua di qualità potabile per la pulizia e acqua deionizzata o purificata per il risciacquo/disinfezione finale.
	Istruzioni	1. Caricare gli strumenti in una posizione aperta nella lava-disinfettatrice. Utilizzare un vassoio per strumenti idoneo. 2. Eseguire il programma: - Prelavaggio in acqua fredda, 2 x 2 min. - Lavaggio principale con detergente ad almeno 55 °C, 10 min. - Risciacquo in acqua calda , 2 x 1 min. - Risciacquo/disinfezione finale in acqua distillata o demineralizzata a 90 °C, per almeno 1 min. - Asciugatura a 110 °C, per almeno 15 min. 3. Al termine, controllare che gli strumenti siano puliti. Se necessario, ripetere la procedura dal punto 1 o pulire gli strumenti manualmente.
Ispezione e manutenzione	Tutti i prodotti in plastica hanno una vita utile limitata e devono essere sostituiti a intervalli regolari. Tutti i tipi di pulizia riducono la vita utile del prodotto. Il prodotto deve essere sostituito quando il suo funzionamento e le prestazioni non soddisfano più le specifiche fornite in questo manuale.	

Imballaggio per la sterilizzazione	Apparecchiatura	Sacchetti da imballaggio standard
	Istruzioni	Imballare gli strumenti in posizione aperta nel sacchetto. Mettere la plastica dei sacchetti verso la plastica e la carta verso la carta.
Sterilizzazione	Attenzione	Lo strumento deve essere pulito e disinfettato prima della sterilizzazione.
	Apparecchiatura	Autoclave a vapore (secondo EN 13060, EN 285, EN 17665)
	Istruzioni	Eseguire il ciclo minimo: Temperatura minima del vapore: 135 °C/273 °F Tempo di esposizione al vapore: 4 min. Essicazione sottovuoto: 3 min.
Conservazione	Assicurarsi che gli strumenti siano asciutti prima di riporli. Gli strumenti devono essere riposti in un vassoio da laboratorio senza polvere e umidità a una temperatura compresa tra 5 °C e 40 °C.	
Trasporto	Se necessario, si raccomanda di trasportare i dispositivi medici in scatole chiuse per evitare il rischio di danni o contaminazione ambientale.	

CS

Popis prostředku / zamýšlené použití:
TrollByte Kimera jsou držáky zajišťující správné držení zubních RTG senzorů, snímacích desek a filmů během RTG vyšetření zubů.
- Modrý pro přední PA a vertikální bitewing.
- Žlutý pro zadní PA a horizontální bitewing.
- Červený pro horizontální bitewing.

Bezpečnostní opatření / varování ⚠
Před použitím zkontrolujte prostředek, jestli funguje správně.
Prostředek mezi jednotlivými použitími připravte k dalšímu použití dle pokynů pro přípravu k dalšímu použití s cílem zabránit křížové kontaminaci.
Vždy používejte bariérový návlek k ochraně senzoru během zobrazovacího vyšetření.

Způsob použití
1. TrollByte Kimera Modrý pro přední PA a vertikální bitewing. 2. TrollByte Kimera Žlutý pro zadní PA a horizontální bitewing. 3. TrollByte Kimera Červený pro horizontální bitewing.
4. Úrovňový kolík držáku označuje vertikální a horizontální pozici senzoru. 5. Skusová šablona pro apikální frontální snímky. Skusová šablona funguje jako prodloužení roviny skusu držáku. To umožňuje uložit senzor hlouběji do úst pacienta. 6. Zaměřovací prstenec je barevně kódovaný a odpovídá držáku i typu snímku. 7. Hák je nutné před použitím ohnout s cílem vytvořit požadovaný tlak proti senzoru.

Pokyny pro přípravu k dalšímu použití

Prostředek	TrollByte Kimera je zaměřovací a polohovací prostředek pro intraorální digitální RTG určený k použití jako pomůcka při stomatologickém zobrazování.
Varování	Vložte do střední části autoklávu, neopírejte jej o zdi či topný prvek autoklávu. Pokud je držák vystaven tlaku nebo zatížen jinými objekty během sterilizace v autoklávu, může se zdeformovat. Menší deformace lze jednoduše upravit jemným natvarováním držáku.
Omezení přípravy k opakovanému použití	Vlastnosti plastu ovlivňuje sterilizace v autoklávu, což vede k omezené životnosti prostředku.

Pokyny

Příprava před čištěním	Pokyny	Po použití otřete nástroj, aby na něm nezaschly nečistoty a zbytky. Vyčistěte co nejdříve po použití. Nepřekračujte 2 hodiny.
Čištění: Manuální	Zařízení	Kartáčky s jemnými štětinami různých velikostí, ultrazvuková koupel
	Detergent	Dodržujte koncentraci a teplotu doporučenou výrobcem prostředku. Manuální: Enzymatický nebo slabě alkalický (pH≤8) detergent vhodný pro manuální čištění. Ultrazvuková koupel: Enzymatický nebo slabě alkalický detergent s minimální pěnivostí.
	Kvalita vody	K manuálnímu čištění používejte pitnou vodu, pro ultrazvukovou koupel a konečný oplach používejte destilovanou nebo demineralizovanou vodu.
	Pokyny	1. Ponořte do čerstvě připraveného roztoku dle pokynů výrobce s teplotou do 40 °C. Mechanickým čištěním kartáčem odstraňte veškeré viditelné nečistoty. Pracujte pod hladinou tekutiny. 2. Pečlivě opláchněte 3. Minimálně 5 minut nechte čistit v ultrazvukové koupeli s frekvencí 35–45 kHz a výkonem min. 150 W. Nástroje musí být v otevřené poloze. 4. Pečlivě 30 sekund oplachujte. 4 a Opatrně vysušte nástroje čistým stlačeným vzduchem (třída 1 nebo lepší dle normy ISO 8573-1:2010) nebo netřepícím se hadříkem. Zbývající voda může vést ke vzniku rzi či koroze na povrchu nástroje a substrátu. 5. Zkontrolujte čistotu. V případě potřeby zopakujte od kroku 1.
Dezinfekce: Manuální	Detergent	Ponořte do vhodného dezinfekčního roztoku. Dodržujte koncentraci a čas doporučované výrobcem dezinfekčního roztoku.
Čištění a dezinfekce: Automatizované	Zařízení	Myčka-dezinfektor (validovaná dle normy EN ISO 15883)
	Detergent	Enzymatický nebo slabě alkalický, vhodný pro zdravotnické prostředky.
	Oplachovací prostředek	Nekorozivní neutrální čisticí prostředek s minimální pěnivostí, vhodný pro zdravotnické prostředky. Dodržujte koncentraci a teplotu doporučenou výrobcem prostředku.
	Kvalita vody	Pitná voda pro čištění a deionizovaná či purifikovaná voda pro konečný oplach/dezinfekci.
	Pokyny	1. Vložte nástroje v otevřené poloze do myčky-dezinfektoru. Použijte vhodný nosič na nástroje. 2. Spusťte program: - Předmytí ve studené vodě, 2x 2 min. - Hlavní mytí s detergentem, minimálně 55 °C, 10 min - Oplach teplou vodou, 2x 1 min. - Konečný oplach/dezinfekce v destilované nebo demineralizované vodě při teplotě 90 °C, minimálně 1 min. - Sušení při teplotě 110 °C, minimálně 15 min. 3. Při vyjímání zkontrolujte, že jsou nástroje čisté. V případě potřeby zopakujte krok 1 nebo použijte manuální čištění
Kontrola a údržba	Všechny plastové prostředky mají omezenou životnost a je nutné je pravidelně vyměňovat. Všechny typy čištění snižují životnost prostředku. Prostředek je nutné vyměnit, když již jeho funkce a/nebo funkční charakteristiky neodpovídají specifikacím v této příručce.	

Balení pro sterilizaci	Zařízení	Standardní balicí sáček
	Pokyny	Zabalte nástroj v otevřené poloze do sáčku. Uložte sáčky plastem proti plastu a papírem proti papíru.
Sterilizace	Upozornění	Nástroje je nutné před sterilizací vyčistit a vydezinfikovat.
	Zařízení	Parní autokláv (validován dle normy EN 13060, EN 285, EN 17665)
	Pokyny	Spusťte minimální cyklus: Teplota páry min. 134 °C / 273 °F Doba expozice párou 4 min. Podtlakové sušení 3 min.
Uskladnění	Před uskladněním se ujistěte, že jsou nástroje suché. Nástroj uchovávejte v zabaleném nosiči, chraňte jej před prachem a vlhkostí, při mírné teplotě v rozmezí 5 až 40 °C.	
Přeprava	V případě potřeby doporučujeme bezpečnou přepravu v uzavřených boxech s cílem zabránit poškození zdravotnického prostředku a kontaminaci prostředí.	

RO

Descrierea produsului/domeniul de utilizare:
TrollByte Kimera sunt suporturi destinate susținerii cu precizie a senzorilor radiologici dentari, a plăcilor de imagine și filmelor în timpul radiografiei dentare.
- Albastru pentru PA anterioare și bitewing vertical.
- Galben pentru PA posterioare și bitewing orizontal.
- Roșu pentru bitewing orizontal.

Precauție/avertisment ⚠
Înainte de utilizare, inspectați produsul pentru a verifica funcționarea corectă.
Produsul trebuie procesat conform instrucțiunilor privind procesarea între utilizări, pentru a preveni contaminarea încrucișată.
Utilizați întotdeauna un manșon de barieră pentru a proteja senzorul în timpul procedurii de imagistică.

Cum se utilizează
1. TrollByte Kimera albastru pentru PA anterioare și bitewing vertical. 2. TrollByte Kimera galben pentru PA posterioare și bitewing orizontal. 3. TrollByte Kimera roșu pentru bitewing orizontal. 4. Tija de nivel a suportului indică poziția verticală și orizontală a senzorului. 5. Pipă pentru imagini frontale apicale. Pipa funcționează ca extensie a planului de ocluzie al suportului. Acest lucru face posibilă amplasarea senzorului mai adânc în cavitatea orală a pacientului. 6. Inelul de centrare este codificat pe culori, pentru a corespunde cu suportul și tipul imaginii. 7. Înainte de utilizare, cleștele de prindere trebuie îndoit la presiunea dorită față de senzor.

Instrucțiuni privind reprocesarea

Produs	TrollByte Kimera este un dispozitiv de centrare și poziționare pentru radiografie digitală intraorală, destinat utilizării ca accesoriu în imagistica dentară.
Avertizări	Așezați-l în mijlocul autoclavei, nu sprijinit de pereții autoclavei sau de elementul de încălzire. Dacă suportul este expus la presiunea sau greutatea exercitată de alte obiecte în timpul autoclavizării, acesta se poate deforma. Deformările minore pot fi corectate cu ușurință prin remodelarea cu grijă a suportului.
Limite privind reprocesarea	Caracteristicile plasticului sunt afectate de autoclavizare, ceea ce duce la limitarea duratei de exploatare a produsului.

Instrucțiuni

Pregătire înainte de curățare	Instrucțiune	După utilizare, ștergeți instrumentul pentru a preveni uscarea pe instrument a murdăriei și resturilor. Efectuați curățarea cât mai rapid posibil după utilizare. Nu depășiți 2 ore.
Curățare: Manuală	Echipament	Perii cu peri moi de diverse mărimi, baie de ultrasunete
	Detergent	Respectați recomandările producătorului cu privire la concentrația și temperatura agentului de curățare. Manuală: Detergent enzimatic sau slab alcalin (pH≤8) adecvat pentru curățarea manuală. Baie de ultrasunete: Detergent enzimatic sau slab alcalin, cu formare minimă de spumă.
	Calitatea apei	Utilizați apă potabilă pentru curățarea manuală și apă distilată sau demineralizată pentru baia de ultrasunete și clătirea finală.
	Instrucțiune	1. Scufundați în soluție de curățare proaspăt preparată, conform instrucțiunilor producătorului, la maximum 40°C. Curățați mecanic cu o perie, lucrând sub nivelul lichidului, până ce instrumentul devine vizibil curat. 2. Clătiți bine 3. Curățați în baie de ultrasunete timp de cel puțin 5 minute, la o frecvență de 35-45 KHz și putere de min. 150 W. Asigurați-vă că instrumentele sunt în poziția deschise. 4. Clătiți bine timp de cel puțin 30 de secunde. 4 a Uscați cu atenție instrumentele cu aer comprimat curat (Clasa 1 sau superioară, conform ISO 8573-1:2010) sau cu o lavetă care nu lasă scame. Orice reziduuri de apă pot duce la ruginirea sau coroziunea suprafeței instrumentului și a substratului. 5. Inspectați gradul de curățenie. Dacă este necesar, repetați procesul de la pasul 1.
Dezinfectare: Manuală	Detergent	Scufundați în soluție de detergent adecvată. Respectați instrucțiunea producătorului cu privire la concentrația soluției de dezinfectare și durata de scufundare.
Curățare și dezinfectare: Automată	Echipament	Aparat de spălare-dezinfectare (validat conform EN ISO 15883)
	Detergent	Enzimatic sau slab alcalin, adecvat pentru dispozitive medicale.
	Agent de clătire	Agent de curățare neutru, necoroziv, cu minimă formare de spumă, adecvat pentru dispozitive medicale. Respectați recomandările producătorului cu privire la concentrația și temperatura agentului de curățare.
	Calitatea apei	Apă potabilă pentru curățare și apă deionizată sau purificată pentru clătire finală/dezinfectare.
	Instrucțiuni	1. Încărcați instrumentele în poziția deschise în aparatul de spălare-dezinfectare. Utilizați o tavă pentru instrumente adecvată. 2. Porniți programul: - Spălare prealabilă în apă rece, 2 x 2 min. - Spălare principală cu detergent la minimum 55°C, 10 min. - Clătire în apă caldă, 2 x 1 min. - Clătire finală/dezinfectare în apă distilată sau demineralizată la 90°C, minimum 1 min. - Uscare la 110°C, minimum 15 min. 3. Când descărcați instrumentele, verificați dacă sunt curate. Dacă este necesar, repetați procesul de la pasul 1 sau efectuați curățarea manuală
Inspectare și întreținere	Toate produsele din plastic au o durată de exploatare limitată și trebuie înlocuite la intervale regulate. Toate tipurile de curățare reduc durata de exploatare a produsului. Produsul trebuie înlocuit atunci când funcționarea și/sau performanțele sale nu mai satisfac specificațiile din acest manual..	

Ambalare pentru sterilizare	Echipament	Pungă de ambalare standard
	Instrucțiune	Ambalați instrumentul în poziția deschis în pungă. Așezați partea de plastic către plastic și partea de hârtie către hârtie.
Sterilizare	Atenție	Instrumentul trebuie curățat și dezinfectat înainte de sterilizare.
	Echipament	Introduceți în autoclava cu abur (validată conform EN 13060, EN 285, EN 17665)
	Instrucțiuni	Porniți ciclul minim: Temperatura aburului min. 134°C/273°F Durata expunerii la abur 4 min. Uscare în vid 3 min.
Depozitare	Asigurați-vă că instrumentele sunt uscate înainte de depozitare. Instrumentul trebuie depozitat într-o tavă ambalată, ferit de praf și umezeală, la temperaturi moderate de 5°C-40°C.	
Transport	Dacă este necesar, se recomandă transportul sigur în cutii închise, pentru a evita atât deteriorarea dispozitivului medical, cât și contaminarea mediului înconjurător.	

LV

Produkta apraksts/Paredzētais lietojums:
TrollByte Kimera ir turētāji, kas paredzēti, lai zobu rentgena procedūras laikā precīzi noturētu zobu rentgena sensorus, attēlu plāksnes un filmas. - Zils: priekšējiem PA un vertikālajiem sakodiena uzņēmumiem.
- Dzeltens: aizmugurējiem PA un horizontālajiem sakodiena uzņēmumiem.
- Sarkans: horizontālajiem sakodiena uzņēmumiem.

Piesardzība/brīdinājums ⚠
Pirms lietošanas pārbaudiet, vai produkts darbojas pareizi.
Produkts jāapstrādā saskaņā ar apstrādes instrukcijām starp lietošanas reizēm, lai nepieļautu infekcijas izplatīšanos.
Attēlveidošanas laikā, lai aizsargātu sensoru, vienmēr izmantojiet aizsargzmavu

Lietošana
1. TrollByte Kimera, zils: priekšējiem PA un vertikālajiem sakodiena uzņēmumiem. 2. TrollByte Kimera, dzeltens: aizmugurējiem PA un horizontālajiem sakodiena uzņēmumiem. 3. TrollByte Kimera, sarkans: horizontālajiem sakodiena uzņēmumiem.
4. Turētāja līmeņa tapa norāda sensora vertikālo un horizontālo stāvokli. 5. Sakodiena bloks priekšējiem apikālajiem uzņēmumiem. Sakodiena bloks darbojas kā turētāja sakodiena plaknes pagarinājums. Tas ļauj sensoru ievietot dziļāk pacienta mutē. 6. Tēmēšanas gredzens ir krāsu kodēts, lai atbilstu gan turētājam, gan attēla veidam. 7. Pirms lietošanas fiksators jāsaliec līdz vēlamajam spiedienam pret sensoru.

Apstrādes norādījumi

Produkts	TrollByte Kimera ir intraorālā digitālā rentgena tēmēšanas un pozicionēšanas ierīce, kas paredzēta izmantošanai kā palīglīdzeklis zobu attēlveidošanā.
Brīdinājumi	Novietojiet autoklāva vidū, nevis blakus autoklāva sienām vai sildelementam. Ja turētājs tiek pakļauts spiedienam vai citu priekšmetu svaram autoklāvā, tas var deformēties. Nelielas deformācijas var viegli izlabot, saudzīgi novietojot turētāju vajadzīgajā formā.
Ierobežojumi atkārtotai apstrādei	Apstrāde autoklāvā ietekmē plastmasas īpašības, līdz ar to produkta kalpošanas laiks ir ierobežots.

Norādījumi

Sagatavošanās pirms tīrīšanas	Instrukcija	Pēc lietošanas noslaukiet instrumentu, lai netīrumi un gruveši neizžūtu uz tā. Veiciet tīrīšanu pēc iespējas ātrāk pēc lietošanas. Nepārsniedziet 2 stundas.
Tīrīšana: Manuāli	Aprīkojums	Dažādu izmēru mīkstas saru birstes, ultraskaņas vanna
	Mazgāšanas līdzeklis	Ievērojiet līdzekļa ražotāju ieteikumus attiecībā uz koncentrāciju un temperatūru. Manuāli: Enzīmu vai vāji sārmains (pH≤8) mazgāšanas līdzeklis, kas piemērots manuālai tīrīšanai. Ultraskaņas vanna: Enzīmu vai vāji sārmains mazgāšanas līdzeklis ar minimālu putošanos.
	Ūdens kvalitāte	Manuālai tīrīšanai jāizmanto ūdens ar dzeramā ūdens kvalitāti, bet ultraskaņas vannai un pēdējai skalošanai - destilēts vai demineralizēts ūdens.
	Instrukcija	1. Iegremdējiet svaigi pagatavotā tīrīšanas šķīdumā saskaņā ar ražotāja norādījumiem, bet temperatūra nedrīkst pārsniegt ir 40°C. Mehāniski notīriet ar suku, darbojoties zem ūdens virsmas, līdz instruments ir vizuāli tīrs. 2. Rūpīgi noskalojiet 3. Tīriet ultraskaņas vannā vismaz 5 minūtes ar frekvenci 35-45 KHz un jaudu vismaz 150 W. Pārliecinieties, ka instrumenti atrodas atvērtā stāvoklī. 4. Rūpīgi noskalojiet vismaz 30 sekundes. 4 a Uzmanīgi nosusiniet instrumentus ar tīru saspiestu gaisu (klase 1 vai augstāka saskaņā ar ISO 8573-1:2010) vai noslaukiet ar drānu, kas neatstāj plūksnas. Atlikušais ūdens var izraisīt rūsu vai koroziju uz instrumenta virsmas un paliktņa. 5. Pārbaudiet tīrību. Ja nepieciešams, atkārtojiet, sākot ar 1. darbību.
Dezinfekcija: Manuāli	Mazgāšanas līdzeklis	Iegremdējiet piemērotā dezinfekcijas šķīdumā. Ievērojiet dezinfekcijas šķīduma ražotāja norādījumus attiecībā uz koncentrāciju un laiku.
Tīrīšana un dezinfekcija: Automatizēta	Aprīkojums	Mazgāšanas-dezinfekcijas ierīce (apstiprināta saskaņā ar EN ISO 15883)
	Mazgāšanas līdzeklis	Enzīmu vai vāji sārmains, piemērots medicīniskām ierīcēm.
	Skalošanas līdzeklis	Nekodīgs, neitrāls tīrīšanas līdzeklis, minimāli putojošs, piemērots medicīniskām ierīcēm. Ievērojiet līdzekļa ražotāja norādījumus attiecībā uz koncentrāciju un temperatūru.
	Ūdens kvalitāte	Dzeramā ūdens kvalitātes tīrīšanai un dejonizēts vai attīrīts ūdens galīgai skalošanai/dezinfekcijai.
	Norādījumi	1. Ievietojiet instrumentus mazgāšanas-dezinfekcijas ierīcē atvērtā stāvoklī. Izmantojiet piemērotu instrumentu paliktni. 2. Palaidiet programmu: - Iepriekšējā mazgāšana aukstā ūdenī, 2 x 2 min - Pamata mazgāšana ar mazgāšanas līdzekli vismaz 55°C temperatūrā, 10 minūtes. - Skalošana siltā ūdenī, 2 x 1 min. - Galīgā skalošana/dezinfekcija destilētā vai demineralizētā ūdenī 90°C temperatūrā, vismaz 1 min. - Žāvēšana 110°C temperatūrā, vismaz 15 minūtes. 3. Izņemot, pārbaudiet, vai instrumenti ir tīri. Ja nepieciešams, atkārtojiet no 1. darbības vai izmantojiet manuālo tīrīšanu.
Pārbaude un apkope	Visiem plastmasas izstrādājumiem ir ierobežots kalpošanas laiks, un tie regulāri jāmaina. Visi tīrīšanas veidi samazina izstrādājuma kalpošanas laiku. Izstrādājums jānomaina, ja tā darbība un/vai veiktspēja vairs neatbilst šīs rokasgrāmatas specifikācijām.	

Iepakošana sterilizācijai	Aprīkojums	Standarta iepakojuma maisiņš
	Instrukcija	Iepakojiet instrumentu maisiņā atvērtā stāvoklī. Novietojiet maisiņus plastmasu pret plastmasu un papīru pret papīru.
Sterilizācija	Uzmanību!	Pirms sterilizācijas instruments jānotīra un jādezinficē.
	Aprīkojums	Tvaika autoklāvs (apstiprināts saskaņā ar EN 13060, EN 285, EN 17665)
	Norādījumi	Palaidiet minimālu ciklu: Tvaika temperatūra min. 134°C/273°F Tvaika iedarbības laiks 4 min. Vakuuma žāvēšana 3 min.
Uzglabāšana	Pirms uzglabāšanas pārliecinieties, ka instrumenti ir sausi. Instruments jāuzglabā iepakotā paliktnī, bez putekļiem un mitruma, mērenā temperatūrā no 5°C līdz 40°C.	
Pārvadāšana	Ja nepieciešams, ieteicama droša pārvadāšana slēgtās kastēs, lai izvairītos no medicīniskās ierīces bojājumiem, kā arī no vides piesārņošanas.	

NL

Productbeschrijving/beoogd gebruik:
TrollByte Kimera zijn houders om tandheelkundige röntgensensoren, beeldplaten en films nauwkeurig vast te houden tijdens röntgenfoto's van tanden.
- Blauw voor anterieure PA's en verticale bitewings.
- Geel voor posterieure PA's en horizontale bitewings.
- Rood voor horizontale bitewings.

Voorzorg/waarschuwing ⚠
Controleer het product vóór gebruik op een goede werking.
Het product moet worden verwerkt volgens de verwerkingsinstructie tussen gebruik om kruisbesmetting te voorkomen.
Gebruik altijd een barrièrehuls om de sensor tijdens beeldvorming te beschermen.

Hoe te gebruiken
1. TrollByte Kimera Blauw voor anterieure PA's en verticale bitewings. 2. TrollByte Kimera Geel voor posterieure PA's en horizontale bitewings. 3. TrollByte Kimera Rood voor horizontale bitewings.
4. De waterpaspen van de houder geeft de verticale en horizontale positie van de sensor aan. 5. Bijtstuk voor apicale frontale beelden. Het bijtstuk fungeert als verlengstuk van het bitvlak van de houder. Hierdoor is het mogelijk om de sensor verder naar achteren in de mond van de patiënt te plaatsen. 6. De richtring heeft een kleurcode die overeenkomt met zowel de houder als het beeldtype. 7. De klauw moet vóór gebruik tot de gewenste druk worden gebogen tegen de sensor.

Verwerkingsinstructies

Product	TrollByte Kimera is een richt- en positioneringsapparaat voor intraorale digitale röntgenfoto's bedoeld voor gebruik als hulpmiddel bij tandheelkundige beeldvorming.
Waarschuwingen	Plaats in het midden van de autoclaaf, niet tegen de wanden of het verwarmingselement van de autoclaaf. Als de houder tijdens het autoclaveren wordt blootgesteld aan druk of gewicht van andere voorwerpen, kan deze vervormen. Kleine vervormingen kunnen eenvoudig worden gecorrigeerd door de houder voorzichtig opnieuw de juiste vorm te geven.
Beperkingen op herverwerking	De eigenschappen van het plastic worden beïnvloed door autoclaveren, wat resulteert in een beperkte levensduur van het product.

Instructies

Voorbereiding voor het reinigen	Instructie	Veeg het instrument na gebruik af om te voorkomen dat vuil en afval op het instrument opdrogen. Reinig zo snel mogelijk na gebruik. Wacht niet langer dan 2 uur.
Reiniging: Handmatig	Materiaal	Zachte borstelharen in verschillende maten, ultrasoon bad
	Reinigingsmiddel	Volg de aanbevelingen van de fabrikant voor concentratie en temperatuur. Handmatig: Enzymatisch of laag alkalisch (pH≤8) reinigingsmiddel geschikt voor handmatige reiniging. Ultrasoon bad: Enzymatisch of laag alkalisch reinigingsmiddel met minimale schuimeigenschappen.
	Waterkwaliteit	Er moet drinkwaterkwaliteit voor handmatige reiniging en gedestilleerd of gedemineraliseerd water voor ultrasoonbad en naspoeling worden gebruikt.
	Instructie	1. Dompel onder in een vers bereide reinigingsoplossing volgens de instructies van de fabrikant, hoewel maximaal 40°C. Reinig mechanisch met een borstel, werk onder het vloeistofniveau, totdat het instrument zichtbaar schoon is. 2. Spoel grondig 3. Reinig minimaal 5 minuten in een ultrasoon bad, met een frequentie van 35-45 KHz en min. vermogen van 150 W. Zorg ervoor dat de instrumenten in open positie staan. 4. Spoel grondig gedurende min. 30 seconden. 4 a Droog instrumenten zorgvuldig met schone perslucht (Klasse 1 of beter volgens ISO 8573-1:2010) of een pluisvrij doekje. Eventueel achtergebleven water kan mogelijk roest of corrosie op het instrumentoppervlak en in het substraat veroorzaken. 5. Inspecteer de reinheid. Herhaal indien nodig vanaf stap 1.
Ontsmetting: Handmatig	Reinigingsmiddel	Dompel onder in een geschikte ontsmettingsoplossing. Volg de instructies van de fabrikant van de ontsmettingsoplossing voor concentratie en tijd.
Reiniging en ontsmetting: Geautomatiseerd	Materiaal	Wasontsmetter (gevalideerd volgens EN ISO 15883)
	Reinigingsmiddel	Enzymatisch of laag alkalisch, geschikt voor medische hulpmiddelen.
	Spoelmiddel	Niet-corrosief, neutraal reinigingsmiddel met minimale schuimeigenschappen, geschikt voor medische hulpmiddelen. Volg de instructies van de fabrikant voor concentratie en temperatuur.
	Waterkwaliteit	Drinkwaterkwaliteit voor reiniging en gedeïoniseerd of gezuiverd water voor laatste spoeling/ontsmetting.
	Instructies	1. Laad de instrumenten in een open positie in de wasontsmetter. Gebruik een geschikte instrumententray. 2. Voer het programma uit: - Voorwas in koud water, 2 x 2 min. - Hoofdwas met wasmiddel op minimaal 55°C, 10 min. - Spoelen in warm water, 2 x 1 min. - Voer een laatste spoeling/ontsmetting uit in gedestilleerd of gedemineraliseerd water van 90°C, gedurende minimaal 1 min. - Droging op 110°C, minimaal 15 min. 3. Controleer bij het uitladen of de instrumenten schoon zijn. Herhaal indien nodig vanaf stap 1 of gebruik handmatige reiniging
Inspectie en onderhoud	Alle plastic producten hebben een beperkte levensduur en moeten regelmatig worden vervangen. Alle soorten reiniging verkorten de levensduur van het product. Het product dient vervangen te worden als de werking en/of prestatie niet langer voldoet aan de specificaties in deze handleiding.	

Verpakkingen voor sterilisatie	Materiaal	Standaard verpakkingszakje
	Instructie	Verpak het instrument in een open positie in het zakje. Plaats de zakjes plastic tegen plastic en papier tergen papier.
Sterilisatie	Let op	Het instrument moet vóór sterilisatie worden gereinigd en ontsmet.
	Materiaal	Stoomautoclaaf (gevalideerd volgens EN 13060, EN 285, EN 17665)
	Instructies	Voer de minimale cyclus uit: Stoomtemperatuur min. 134°C/273°F Stoomblootstellingstijd 4 min. Vacuüm drogen gedurende 3 min.
Opslag	Zorg ervoor dat de instrumenten droog zijn voordat u ze opbergt. Het instrument moet worden bewaard in een verpakte bak, vrij van stof en vocht bij gematigde temperaturen van 5°C - 40°C.	
Transport	Indien nodig wordt een veilig transport in gesloten dozen aanbevolen om schade aan het medische hulpmiddel en milieuverontreiniging te voorkomen.	

LT

Gaminio aprašas (naudojimo paskirtis)
„TrollByte Kimera" yra dantų rentgeno jutiklių, vaizdo plokštelių ir plėvelių laikikliai, naudojami atliekant dantų rentgenologinius tyrimus.
– Mėlynas priekiniam periapikaliniam (PA) ir vertikaliam sąkandžio lankui.
– Geltonas užpakaliniam periapikaliniam ir horizontaliam sąkandžio lankui.
– Raudonas horizontaliam sąkandžio lankui.

Atsargumo priemonės (įspėjimai) ⚠
Prieš naudodami apžiūrėkite, ar gaminys tinkamai veikia.
Kad būtų išvengta kryžminės taršos, tarp naudojimų gaminį reikia apdoroti laikantis apdorojimo nurodymų.
Kad gaudami vaizdus apsaugotumėte jutiklį, visada naudokite užtvarinę rankovę.

Kaip naudoti?
1. „TrollByte Kimera" mėlynas laikiklis priekiniam periapikaliniam (PA) ir vertikaliam sąkandžio lankui. 2. „TrollByte Kimera" geltonas laikiklis užpakaliniam periapikaliniam ir horizontaliam sąkandžio lankui. 3. „TrollByte Kimera" raudonas laikiklis horizontaliam sąkandžio lankui.
4. Laikiklio lygmens kaištis rodo jutiklio vertikaliąją ir horizontaliąją padėtį. 5. Sąkandžio fiksatorius apikaliniams priekiniams vaizdams. Sąkandžio fiksatorius veikia kaip laikiklio sukandimo plokštumos tęsinys. Jis suteikia galimybę jutiklį įdėti giliau paciento burnoje. 6. Pritaikomasis žiedas yra koduojamas spalvomis, kad atitiktų laikiklį ir vaizdo tipą. 7. Prieš naudojant gnybtus reikia išlankstyti iki pageidaujamo jutiklio suspaudimo lygio.

Apdorojimo instrukcijos

Gaminys	„TrollByte Kimera" laikiklis yra pritaikomasis padėties parinkimo prietaisas. Jis naudojamas atliekant skaitmeninius burnos rentgenologinius tyrimus ir yra pagalbinė priemonė fiksuojant dantų vaizdus.
Perspėjimai	Padėkite autoklavo viduryje – ne prie autoklavo sienelės ar kaitinimo elemento. Jeigu autoklavuojant laikiklį spaus kiti objektai arba veiks jų svoris, laikiklis gali deformuotis. Nedideles deformacijas galima nesunkiai koreguoti laikiklį švelniai formuojant.
Apdorojimo ribojimai	Autoklavavimas keičia plastiko savybes, todėl gaminio naudojimo trukmė trumpėja.

Nurodymai

Paruošimas prieš valymą	Nurodymai	Panaudotą instrumentą nuvalykite, kad ant jo nepriliptų nešvarumai ir audinių likučiai. Panaudotus instrumentus nuvalykite kiek įmanoma greičiau. Neviršykite 2 valandų.
Valymas: rankinis	Įranga	Įvairių dydžių šepetėliai minkštais šereliais, ultragarso vonelė
	Ploviklis	Laikykitės gamintojo rekomendacijų dėl koncentracijos ir temperatūros. Rankinis: fermentinis ar švelniai šarminis (pH ≤ 8) ploviklis, tinkamas rankiniam valymui. Ultragarso vonelė: menkai putojantis fermentinis ar švelniai šarminis ploviklis.
	Vandens kokybė	Rankiniam valymui reikia naudoti geriamąjį vandenį, o ultragarso vonelei ir galutiniam skalavimui – distiliuotą ar demineralizuotą vandenį.
	Nurodymai	1. Laikydamiesi gamintojo nurodymų, pamerkite į šviežiai paruoštą valiklio (daugiausiai maždaug 40 °C temperatūros) tirpalą. Valykite mechaniškai šepetėliu po vandeniu, kol nesimatys nešvarumų. 2. Kruopščiai nuskalaukite 3. Mažiausiai 5 minutes valykite ultragarso vonelėje 35–45 KHz dažniu ir 150 W srove. Pasirūpinkite, kad instrumentai būtų atviri. 4. Kruopščiai skalaukite 30 sekundžių. 4 a. Instrumentus kruopščiai nusausinkite švariu suslėgtu oru (1 klasės arba geriau atitinkančiu ISO 8573-1:2010) arba pūkų nepaliekančia šluoste. Likęs vanduo gali sukelti rūdžių atsiradimą arba koroziją gaminio paviršiuje arba viduje. 5. Apžiūrėkite, ar gaminys švarus. Jei reikia, pakartokite nuo 1 veiksmo.
Dezinfekcija: rankinis	Ploviklis	Įmerkite į tinkamą dezinfekcinį tirpalą. Laikykitės gamintojo nurodymų dėl dezinfekcinio tirpalo koncentracijos ir poveikio laiko.
Valymas ir dezinfekcija: automatinis	Įranga	Dezinfekavimo plautuvas (validuotas pagal EN ISO 15883)
	Ploviklis	Fermentinis arba silpnai šarminis, tinkamas medicinos prietaisams.
	Skalavimo priemonė	Nesukeliantis korozijos, neutralus, menkai putojantis valiklis, tinkamas medicinos prietaisams. Laikykitės gamintojo nurodymų dėl koncentracijos ir temperatūros.
	Vandens kokybė	Valymui naudojamas geriamasis vanduo, galutiniam skalavimui (dezinfekcijai) – dejonizuotas ar išgrynintas vanduo.
	Nurodymai	1. Atvirus instrumentus sudėkite į dezinfekavimo plautuvą. Naudokite tinkamą instrumentų padėklą. 2. Įjunkite programą: – pirminis plovimas šaltu vandeniu 2 x 2 min.; – pagrindinis plovimas su plovikliu mažiausiai 55 °C temperatūroje 10 min.; – skalavimas šiltu vandeniu 2 x 1 min.; – galutinis skalavimas (dezinfekavimas) distiliuotu ar demineralizuotu vandeniu 90 °C temperatūroje, mažiausiai 1 min.; – džiovinimas 110 °C temperatūroje, mažiausiai 15 min. 3. Išimdami patikrinkite, ar instrumentai yra švarūs. Jei reikia, pakartokite nuo 1 veiksmo arba valykite rankiniu būdu
Apžiūra ir priežiūra	Visų plastiko gaminių naudojimo trukmė yra ribota, juos reikia reguliariai keisti. Bet kokio tipo valymas trumpina gaminių naudojimo trukmę. Kai gaminio veikimas neatitinka šiame vadove nurodytų specifikacijų, gaminį reikia pakeisti.	

Pakavimas sterilizacijai	Įranga	Standartinis pakavimo paketėlis
	Nurodymai	Atvirą instrumentą įdėkite į paketėlį. Paketėlius sudėkite taip, kad plastikas būtų atgręžtas į plastiką, o popierius – į popierių.
Sterilizacija	Įspėjimas	Prieš sterilizaciją instrumentą būtina nuvalyti ir dezinfekuoti.
	Įranga	Garinis autoklavas (validuotas pagal EN 13060, EN 285, EN 17665)
	Nurodymai	Paleiskite minimalų ciklą: garų poveikis mažiausiai 134 °C / 273 °F; garų poveikis mažiausiai 4 min.; džiovinimas vakuumu 3 min.
Laikymas	Prieš padėdami saugoti įsitikinkite, kad instrumentai yra sausi. Instrumentus reikia laikyti supakuotame padėkle, saugant nuo dulkių ir drėgmės vidutinėje 5–40 °C temperatūroje.	
Transportavimas	Jei reikia, siekiant išvengti medicinos prietaisų pažeidimo bei aplinkos taršos, rekomenduojama saugiai gabenti uždarose dėžėse.	

SL

Opis izdelka/namen uporabe:
Držala TrollByte Kimera so namenjena natančnemu držanju zobozdravstvenih rentgenskih senzorjev, ploščic za slikanje in filmov pri rentgenskem slikanju zob.
– Modro držalo za anteriorno periapikalno in vertikalno slikanje z zagrizno tehniko (bitewing).
– Rumeno držalo za posteriorno periapikalno in horizontalno slikanje z zagrizno tehniko.
– Rdeče držalo za horizontalno slikanje z zagrizno tehniko.

Previdnostni ukrepi/opozorilo ⚠
Pred uporabo preverite, ali izdelek ustrezno deluje.
Izdelek je treba med posameznimi uporabami obdelati po navodilih za obdelavo, da se prepreči navzkrižna kontaminacija.
Za zaščito senzorja pri slikanju vedno uporabite zaščitno prevleko.

Način uporabe
1. Modro držalo TrollByte Kimera za anteriorno periapikalno in vertikalno slikanje z zagrizno tehniko. 2. Rumeno držalo TrollByte Kimera za posteriorno periapikalno in horizontalno slikanje z zagrizno tehniko. 3. Rdeče držalo TrollByte Kimera za horizontalno slikanje z zagrizno tehniko. 4. Zatič za določanje ravni držala prikazuje vertikalni in horizontalni položaj držala. 5. Ugrizna ploščica za frontalne apikalne slike. Ugrizna ploščica deluje kot podaljšek grizne ravnine držala. To omogoča namestitev senzorja globlje v pacientova usta. 6. Usmerjevalni obroček je barvno označen, da ustreza držalu in vrsti slikanja. 7. Kljuko je treba pred uporabo ukriviti do želenega pritiska na senzor.

Navodila za obdelavo

Izdelek	Držalo TrollByte Kimera je usmerjevalni in namestitveni pripomoček za intraoralno digitalno rentgensko slikanje in se uporablja kot pripomoček pri zobozdravstvenem slikanju.
Opozorila	Izdelek postavite v sredino avtoklava, ne ob njegove stene ali grelni element. Če je držalo med avtoklaviranjem izpostavljeno pritisku ali teži drugih predmetov, se lahko deformira. Manjše deformacije lahko preprosto popravite tako, da držalo nežno preoblikujete.
Omejitve pri obdelavi	Avtoklaviranje vpliva na lastnosti plastike, kar skrajša življenjsko dobo izdelka.

Navodila

Priprava pred čiščenjem	Navodila	Instrument po uporabi obrišite, da preprečite zasušitev umazanije in ostankov na instrumentu. Čiščenje opravite čim prej po uporabi, najpozneje v 2 urah.
Čiščenje: ročno	Oprema	Krtačke različnih velikosti z mehkimi ščetinami, ultrazvočna kopel
	Detergent	Upoštevajte priporočila proizvajalca čistila glede koncentracije in temperature. Ročno: encimski ali šibko alkalen (pH ≤ 8) detergent, primeren za ročno čiščenje. Ultrazvočna kopel: encimski ali šibko alkalen detergent z minimalnim penjenjem.
	Kakovost vode	Za ročno čiščenje je treba uporabiti vodo pitne kakovosti, za ultrazvočno kopel in končno izpiranje pa destilirano ali demineralizirano vodo.
	Navodila	1. Po navodilih proizvajalca potopite v sveže pripravljeno čistilno raztopino s temperaturo največ 40 °C. Pod gladino tekočine mehansko očistite s ščetko, dokler instrument ni videti čist. 2. Temeljito izperite. 3. V ultrazvočni kopeli čistite najmanj 5 minut s frekvenco 35–45 kHz in močjo vsaj 150 W. Instrumenti morajo biti v odprtem položaju. 4. Temeljito izpirajte vsaj 30 sekund. 4.a Instrumente skrbno osušite s čistim stisnjenim zrakom (razred 1 ali višji v skladu s standardom ISO 8573-1:2010) ali krpo, ki ne pušča vlaken. Morebitna preostala voda lahko povzroči rjavenje ali korozijo na površini instrumenta in v substratu. 5. Preverite čistost. Po potrebi ponovite 1. korak.
Razkuževanje: ročno	Detergent	Potopite v primerno razkužilno raztopino. Upoštevajte navodila proizvajalca razkužilne raztopine glede koncentracije in časa.
Čiščenje in razkuževanje: avtomatsko	Oprema	Čistilno-razkuževalna naprava (validirana v skladu s standardom EN ISO 15883)
	Detergent	Encimska ali šibko alkalna, primerna za medicinske pripomočke.
	Sredstvo za izpiranje	Nekorozivno, nevtralno čistilo z minimalnim penjenjem, primerno za medicinske pripomočke. Upoštevajte navodila proizvajalca čistila glede koncentracije in temperature.
	Kakovost vode	Voda pitne kakovosti za čiščenje in deionizirana ali prečiščena voda za končno izpiranje/razkuževanje.
	Navodila	1. Instrumente v odprtem položaju postavite v čistilno-razkuževalno napravo. Uporabite primeren pladenj za instrumente. 2. Zaženite program: – predpranje v mrzli vodi, 2 × 2 min; – glavno pranje z detergentom pri vsaj 55 °C, 10 min; – izpiranje v topli vodi, 2 × 1 min; – končno izpiranje/razkuževanje v destilirani ali demineralizirani vodi pri 90 °C, vsaj 1 min; – sušenje pri 110 °C, vsaj 15 min. 3. Pri praznjenju naprave preverite, da so instrumenti čisti. Po potrebi ponovite od 1. koraka naprej ali uporabite ročno čiščenje.
Pregled in vzdrževanje	Vsi plastični izdelki imajo omejeno življenjsko dobo in jih je treba redno menjati. Vsako čiščenje skrajša življenjsko dobo izdelka. Izdelek je treba zamenjati, ko njegovo delovanje in/ali učinkovitost ne ustrezata več specifikacijam v tem priročniku.	

Ovojnina za sterilizacijo	Oprema	Standardna ovojna vrečka
	Navodila	Instrumente v odprtem položaju zapakirajte v vrečko. Plastično stran vrečke obrnite proti plastičnemu delu druge vrečke, papirnato stran pa proti papirnati strani.
Sterilizacija	Previdno	Instrument mora biti pred sterilizacijo očiščen in razkužen.
	Oprema	Parni avtoklav (validiran v skladu s standardi EN 13060, EN 285 in EN 17665)
	Navodila	Zaženite minimalni cikel: Temperatura pare najmanj 134 °C/273 °F. Čas izpostavljenosti pari 4 min. Vakuumsko sušenje 3 min
Shranjevanje	Pred shranjevanjem zagotovite, da so instrumenti suhi. Instrument je treba shraniti v zapakiranem pladnju, zaščiten pred prahom in vlago, pri zmerni temperaturi 5 °C–40 °C.	
Transport	Po potrebi je priporočljiv varen transport v zaprti škatli, da se medicinski pripomoček ne poškoduje in da ne pride do onesnaženja okolja.	

1

2

3

4
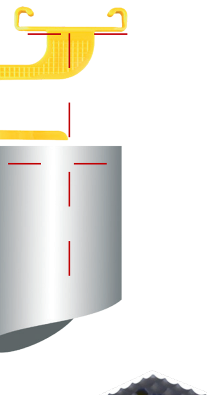

5
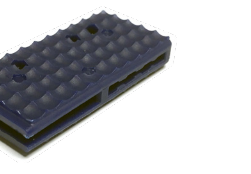

6
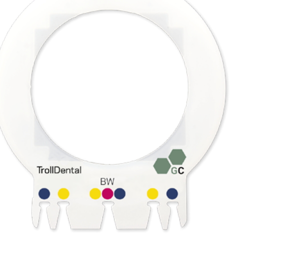

7
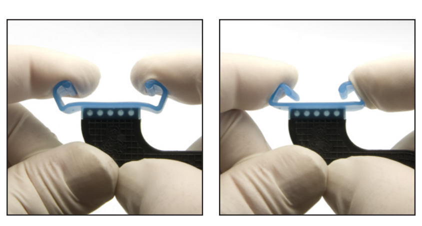

91615700-2022-03-11_REV02

RU

Описание изделия / назначение изделия:
TrollByte Kimera — держатели для точного крепления стоматологических рентгеновских датчиков, пластин и пленок во время рентгенографии зубов.
- Синий для периапикальной рентгенограммы в передней проекции и прикусной рентгенограммы в вертикальной проекции.
- Желтый для периапикальной рентгенограммы в задней проекции и прикусной рентгенограммы в горизонтальной проекции.
- Красный для прикусной рентгенограммы в горизонтальной проекции.

Меры предосторожности / Предупреждения ⚠
Перед использованием осмотрите изделие и убедитесь, что оно работает должным образом.
Между использованием изделие следует обрабатывать в соответствии с инструкцией по обработке для предотвращения перекрестного инфицирования.
Всегда используйте гигиенический чехол для защиты датчика в процессе диагностической визуализации.

Как использовать
1. TrollByte Kimera Синий для периапикальной рентгенограммы в передней проекции и прикусной рентгенограммы в вертикальной проекции. 2. TrollByte Kimera Желтый для периапикальной рентгенограммы в задней проекции и прикусной рентгенограммы в горизонтальной проекции. 3. TrollByte Kimera Красный для прикусной рентгенограммы в горизонтальной проекции.
4. Метка уровня держателя показывает вертикальное и горизонтальное положение датчика. 5. Прикусная пластина для апикальных фронтальных изображений. Прикусная пластина служит продолжением рабочей плоскости держателя. Это позволяет разместить датчик более глубоко во рту пациента. 6. Направляющее кольцо имеет цветовую кодировку для обозначения соответствия держателя типу изображения. 7. Перед использованием держатель следует согнуть для достижения требуемого нажима на датчик.

Инструкция по обработке

Изделие	TrollByte Kimera — это направляющий и позиционирующий прибор для внутриротовой цифровой рентгенографии, предназначенный для использования в качестве вспомогательного средства при получении диагностических изображений в стоматологии.
Меры предосторожности	Plasser i midten av autoklaven, ikke mot autoklavens vegger eller varmeelement. Holderen kan bli deformert hvis den utsettes for trykk eller vekt påvirket av andre gjenstander under autoklavering. Mindre deformasjoner kan lett korrigeres ved å forsiktig forme holderen på nytt.
Ограничения по повторной обработке	Свойства пластика меняются под воздействием автоклавирования, что приводит к ограничению срока службы изделия.

Инструкции

Подготовка к очистке	Инструкция	Тщательно протрите инструмент после использования, чтобы предотвратить засыхание грязи и инородных веществ на инструменте. Проведите очистку как можно скорее после использования, в течение максимум 2 часов.
Очищение: вручную	Оборудование	Щетки с мягкой щетиной различных размеров, ультразвуковая ванна
	Моющее средство	Следуйте рекомендациям производителей моющих средств относительно концентрации и температуры. Вручную: Энзимное или низкощелочное (pH ≤ 8) моющее средство, подходящее для очистки вручную. Ультразвуковая ванна: Энзимное или низкощелочное моющее средство с минимальным пенообразованием.
	Качество воды	Следует использовать воду питьевого качества для ручной очистки и дистиллированную или деминерализованную воду для ультразвуковой ванны и для последнего ополаскивания.
	Инструкция	1. Погрузите изделие в свежий моющий раствор, приготовленный в соответствии с инструкциями производителя, при этом температура раствора не должна превышать 40 °C. Очищайте изделие механически с помощью щетки, полностью погружая щетку и изделие в жидкость, до тех пор, пока изделие не станет чистым. 2. Тщательно сполосните 3. Очистите изделие в ультразвуковой ванне не менее 5 минут, используя частоту 35 – 45 кГц и мощность не менее 150 Вт. Убедитесь, что инструменты находятся в раскрытом положении. 4. Тщательно прополощите в течение не менее чем 30 секунд. 4 a Осторожно просушите инструменты чистым сжатым воздухом (Класс 1 или выше в соответствии с ISO 8573-1:2010) или безворсовой салфеткой. Любая остаточная влага может привести к образованию ржавчины или коррозии на поверхности инструмента и в субстрате. 5. Осмотрите инструмент и убедитесь в его чистоте. Если необходимо, повторите процедуру очистки, начиная с шага 1.
Дезинфекция: вручную	Моющее средство	Погрузите изделие в соответствующий дезинфицирующий раствор. Следуйте инструкции производителя дезинфицирующего раствора относительно концентрации и времени воздействия.
Очистка и дезинфекция: автоматическая	Оборудование Моющее средство Ополаскиватель	Мойка-стерилизатор (в соответствии с требованиями EN ISO 15883) Энзимное или низкощелочное, подходящее для медицинских приборов. Не вызывающее ржавчины, нейтральное моющее средство с минимальным пенообразованием, подходящее для медицинских приборов. Следуйте инструкциям производителя моющего средства относительно концентрации и времени воздействия.
	Качество воды	Вода питьевого качества для очистки и деионизированная или очищенная вода для последнего ополаскивания / дезинфекции.
	Инструкции	1. Загрузите инструменты в открытом положении в мойку-стерилизатор. Используйте подходящий лоток для инструментов. 2. Программа мойки: - Предварительная мойка в холодной воде, 2 x 2 мин. - Основная мойка с моющим средством при температуре не менее 55 °C, 10 мин. - Полоскание в теплой воде, 2x 1 мин. - Последнее ополаскивание / дезинфекция в дистиллированной или деминерализованной воде при 90 °C, не менее 1 мин. - Сушка при 110° C, не менее 15 мин. 3. При разгрузке убедитесь в том, что инструменты чистые. Если необходимо, повторите действия с шага 1 или используйте очистку вручную
Осмотр и обслуживание	Все пластиковые изделия имеют ограниченный срок службы и подлежат замене через регулярные интервалы времени. Все виды очистки сокращают срок службы изделия. Изделие подлежит замене, если его работа и (или) рабочие характеристики более не соответствуют спецификациям данного руководства пользователя.	

Упаковка для стерилизации	Оборудование	Стандартный упаковочный пакет
	Инструкция	Упакуйте инструмент в раскрытом положении в пакет.
Стерилизация	Меры предосторожности	Перед стерилизацией инструмент должен быть очищен и продезинфицирован.
	Оборудование	Паровой автоклав (в соответствии с требованиями EN 13060, EN 285, EN 17665)
	Инструкции	Выполните минимальный цикл: Температура пара не менее 134 °C / 273 °F Время паровой обработки 4 мин. Вакуумная сушка 3 мин.
Хранение	Убедитесь, что инструменты сухие, прежде чем убрать их на хранение. Инструмент должен храниться в упакованном лотке, защищенном от пыли и влаги, при умеренной температуре (5 °C – 40 °C).	
Транспортировка	При необходимости рекомендуется транспортировать в закрытых ящиках во избежание повреждения медицинского изделия и загрязнения окружающей среды.	

SK

Opis výrobku/zamýšľané použitie:
TrollByte Kimera sú držiaky určené na presné držanie zubných rtg senzorov, pamäťových fólií a filmov počas röntgenovania zubov.
– Modrý sa používa na PA snímky predných zubov a vertikálne záhryzové (Bitewing) snímky.
– Žltý sa používa na PA snímky zadných zubov a horizontálne záhryzové (Bitewing) snímky.
– Červený sa používa na horizontálne záhryzové (Bitewing) snímky.

Preventívne opatrenie/výstraha ⚠
Pred použitím výrobku skontrolujte, či správne funguje.
Výrobok medzi jednotlivými použitiami spracujte podľa pokynov na spracovanie, aby ste predišli krížovej kontaminácii.
Počas snímkovania senzor vždy chráňte použitím ochranného návleku.

Spôsob použitia
1. Modrý držiak TrollByte Kimera sa používa na PA snímky predných zubov a vertikálne záhryzové (Bitewing) snímky. 2. Žltý držiak TrollByte Kimera sa používa na PA snímky zadných zubov a horizontálne záhryzové (Bitewing) snímky. 3. Červený držiak TrollByte Kimera sa používa na horizontálne záhryzové (Bitewing) snímky. 4. Vertikálnu a horizontálnu polohu ukazuje vyrovnávací výstupok na držiaku. 5. Záhryzový blok na periapikálne frontálne snímky. Záhryzový blok slúži ako predĺženie záhryzovej roviny držiaka. Vďaka tomu možno senzor umiestniť ďalej dozadu do pacientových úst. 6. Zameriavací prstenec je farebne označený podľa príslušného držiaka a typu snímky. 7. Svorku pred použitím ohnite tak, aby na senzor vyvíjala požadovaný tlak.

Pokyny na spracovanie

Výrobok	TrollByte Kimera je zameriavacie a polohovacie zariadenie na zhotovovanie intraorálnych digitálnych rtg snímok, slúžiace ako pomôcka pri snímkovaní zubov.
Výstrahy	Umiestňujte do stredu autoklávu, nie priamo k stenám či výhrevnému telesu autoklávu. Ak bude na držiak počas autoklávovania pôsobiť tlak alebo hmotnosť iných objektov, môže sa deformovať. Menšie deformácie možno jednoducho napraviť opatrným vytvarovaním držiaka.
Obmedzenia pri spracovaní na opätovné použitie	Autoklávovanie ovplyvňuje vlastnosti plastu, čo má za následok obmedzenie životnosti výrobku.

Pokyny

Príprava pred čistením	Pokyny	Po použití pomôcku utrite, aby na pomôcke nezaschli nečistoty a čiastočky. Čistenie vykonajte čo najskôr po použití. Nedovoľte, aby prešli viac ako 2 hodiny.
Čistenie: ručné	Vybavenie	Kefky rôznych veľkostí s mäkkými štetinami, ultrazvukový kúpeľ
	Čistiaci prostriedok	Dodržte koncentráciu a teplotu podľa odporúčaní výrobcu prostriedku. Ručné: Enzymatický alebo mierne alkalický (pH ≤ 8) čistiaci prostriedok vhodný ručné čistenie. Ultrazvukový kúpeľ: Enzymatický alebo mierne alkalický čistiaci prostriedok s minimálnou penivosťou.
	Kvalita vody	Na ručné čistenie použite pitnú vodu a na ultrazvukový kúpeľ a finálne opláchnutie použite destilovanú alebo demineralizovanú vodu.
	Pokyny	1. Ponorte do čistiaceho roztoku čerstvo pripraveného podľa pokynov výrobcu, avšak s teplotou maximálne 40 °C. Mechanicky čistite kefkou, pracujúc pod hladinou kvapaliny, až kým čistený predmet nebude viditeľne čistý. 2. Dôkladne opláchnite. 3. Nechajte čistiť v ultrazvukovom kúpeli minimálne 5 minút pri frekvencii 35 – 45 kHz a výkone min. 150 W. Dbajte na to, aby boli pomôcky v otvorenej polohe. 4. Dôkladne oplachujte minimálne 30 sekúnd. 4 a. Pomôcky opatrne osušte čistým stlačeným vzduchom (triedy 1 alebo lepšej podľa normy ISO 8573-1:2010) alebo utierkou nepúšťajúcou vlákna. Akékoľvek zvyšky vody môžu spôsobiť hrdzavenie alebo koróziu povrchu pomôcky a v substráte. 5. Skontrolujte čistotu. V prípade potreby postup zopakujte od kroku 1.
Dezinfekcia: ručná	Čistiaci prostriedok	Ponorte do vhodného dezinfekčného roztoku. Dodržte koncentráciu a teplotu podľa odporúčaní výrobcu dezinfekčného roztoku.
Čistenie a dezinfekcia: automatizované	Vybavenie	Čistič-dezinfektor (vyhovujúci norme EN ISO 15883)
	Čistiaci prostriedok	Enzymatický alebo mierne alkalický, vhodný pre zdravotnícke pomôcky.
	Oplachovací prostriedok	Nekorozívny, neutrálny čistiaci prostriedok s minimálnou penivosťou, vhodný pre zdravotnícke pomôcky. Dodržte koncentráciu a teplotu podľa pokynov výrobcu prostriedku.
	Kvalita vody	Pitná voda na čistenie a deionizovaná alebo purifikovaná voda na finálne opláchnutie/dezinfekciu.
	Pokyny	1. Pomôcky vložte v otvorenej polohe do čističa-dezinfektora. Použite vhodný podnos na pomôcky. 2. Spustite program: – Predumytie v studenej vode, 2 x 2 min – Hlavné umývanie s čistiacim prostriedkom pri teplote minimálne 55 °C, 10 min – Opláchnutie v studenej vode, 2 x 1 min – Finálne opláchnutie/dezinfekcia v destilovanej alebo demineralizovanej vode pri 90 °C, minimálne 1 min – Sušenie pri 110 °C, minimálne 15 min 3. Pri vykladaní skontrolujte, či sú pomôcky čisté. V prípade potreby postup zopakujte od kroku 1, alebo vykonajte ručné čistenie.
Kontrola a údržba	Všetky plastové výrobky majú obmedzenú životnosť a mali by sa v pravidelných intervaloch meniť. Všetky typy čistenia skracujú životnosť výrobku. Výrobok by sa mal vymeniť, keď už jeho funkčnosť alebo parametre nezodpovedajú špecifikáciám uvedeným v tejto príručke.	

Balenie pred sterilizáciou	Vybavenie	Štandardné baliace vrecko
	Pokyny	Pomôcku v otvorenej polohe zabaľte do vrecka. Vrecká umiestnite plastom k plastu a papierovou časťou k papierovej časti.
Sterilizácia	Upozornenie	Pomôcka sa musí pred sterilizáciou očistiť a dezinfikovať.
	Vybavenie	Parný autokláv (vyhovujúci normám EN 13060, EN 285, EN 17665)
	Pokyny	Spustite minimálny cyklus: Teplota pary min. 134 °C/273 °F Čas pôsobenia pary 4 min Vákuové sušenie 3 min
Skladovanie	Pred uskladnením skontrolujte, či sú pomôcky suché. Pomôcka by sa mala skladovať zabalená na podnose, bez prítomnosti prachu a vlhkosti pri miernych teplotách 5 °C – 40 °C.	
Preprava	Ak je to potrebné, odporúča sa zabezpečená preprava v uzavretých škatuliach, aby sa predišlo poškodeniu zdravotníckej pomôcky a tiež znečisteniu životného prostredia.	

EN

Product description/Intended use:
TrollByte Kimera are holders to accurately hold dental x-ray sensors, image plates and films during x-ray of teeth.
- Blue for Anterior PA's and Vertical Bitewing.
- Yellow for Posterior PA's and Horizontal Bitewing.
- Red for Horizontal Bitewing.

Precaution/Warning ⚠
Inspect product for proper function before use.
Product shall be processed according to processing instruction in between uses to prohibit crosscontamination.
Always use a barrier sleeve to protect the sensor during imaging.

How to use
1. TrollByte Kimera Blue for Anterior PA's and Vertical Bitewing. 2. TrollByte Kimera Yellow for Posterior PA's and Horizontal Bitewing. 3. TrollByte Kimera Red for Horizontal Bitewing.
4. The holder's level pin indicates the sensor's vertical and horizontal position. 5. Bite block for apical frontal images. The bite block functions as an extension of the holder's bit plane. This makes it possible to place the sensor further back in the patient's mouth. 6. The aiming ring is color-coded to match both the holder and the image type. 7. The claw should be bent to the desired pressure against the sensor prior to use.

Processing instructions

Product	TrollByte Kimera is an aiming and positioning device for intraoral digital x-ray intended for use as an aid in dental imaging.
Warnings	Place in the middle of the autoclave, not against the autoclave's walls or heating element. If the holder is exposed to pressure or weight exerted by other objects during autoclaving, it may deform. Minor deformations can easily be corrected by gently re-shaping the holder.
Limitations on reprocessing	The characteristics of the plastic are affected by autoclaving, resulting in limited product lifetime.

Instructions

Preparation before cleaning	Instruction	Wipe off the instrument after use to prevent soil and debris to dry onto the instrument. Perform cleaning as soon as possible after use. Do not exceed 2 hours.
Cleaning: Manual	Equipment	Soft bristle brushes of various sizes, Ultrasonic bath
	Detergent	Follow agent manufacturers recommendations for concentration and temperature. Manual: Enzymatic or low-alkaline (pH≤8) detergent suitable for manual cleaning. Ultrasonic bath: Enzymatic or low-alkaline detergent with minimal foaming characteristics.
	Water quality	Drinking water quality for manual cleaning and distilled or de-mineralized water for ultrasonic bath and final rinse should be used.
	Instruction	1. Immerse in freshly prepared cleaning solution as per manufacturer's instructions although maximum 40°C. Clean mechanically with a brush, working beneath the liquid level, until visibly clean. 2. Rinse thoroughly 3. Clean in an ultrasonic bath for a minimum of 5 minutes, using a frequency of 35-45 KHz and power min. 150 W. Make sure the instruments are in an open position. 4. Rinse thoroughly for min 30 seconds. 4 a Carefully dry instruments with clean compressed air (Class 1 or better according ISO 8573-1:2010) or lint free wipe. Any remaining water can cause potential rust or corrosion on the instrument surface and into the substrate. 5. Inspect cleanliness. If necessary, repeat from step 1.
Disinfection: Manual	Detergent	Immerse into suitable disinfection solution. Follow the manufacturer's instruction of disinfection solution for concentration and time.
Cleaning and disinfection: Automated	Equipment	Washer-disinfector (validated according to EN ISO 15883)
	Detergent	Enzymatic or low alkaline, suited for medical devices.
	Rinsing Agent	Non-corrosive, neutral cleaning agent with minimal foaming characteristics, suited for medical devices. Follow agent manufacturer''s instructions regarding concentration and temperature.
	Water quality	Drinking water quality for cleaning and deionized or purified water for final rinse/disinfection.
	Instructions	1. Load the instruments in an open position in the washer-disinfector. Use a suitable instrument tray. 2. Run program: - Pre-wash in cold water, 2 x 2 min - Main wash with detergent at minimum 55°C, 10 min - Rinse in warm water, 2x 1 min. - Final rinse/disinfection in distilled or de-mineralized water at 90°C, minimum 1 min. - Drying at 110° C, minimum 15 min 3. When unloading, control that the instruments are clean. If necessary, repeat from step 1 or use manual cleaning
Inspection and maintenance		All plastic products have a limited-service lifetime and should be replaced at regular intervals. All types of cleaning reduce the product's service lifetime. The product should be replaced when its functioning and/or performance no longer satisfies the specifications in this manual.

Packaging for sterilization	Equipment	Standard packaging pouch
	Instruction	Pack the instrument in an open position in the pouch. Place pouches plastic towards plastic and paper towards paper.
Sterilization	Caution	The instrument must be cleaned and disinfected before sterilization.
	Equipment	Steam autoclave (validated according to EN 13060, EN 285, EN 17665)
	Instructions	Run minimal cycle: Steam temperature Min. 134 °C / 273°F Steam exposure time 4 min Vacuum drying 3 min
Storage		Ensure the instruments are dry before storage,. The instrument should be stored in a packed tray, free from dust and moisture at moderate temperatures of 5°C - 40°C .
Transportation		If required, secure transport in closed boxes is recommended in order to avoid any damage to the medical device as well as environmental contamination

BG

Описание на продукта/предназначение:
TrollByte Kimera представляват държачи за прецизно задържане на зъбни рентгенови сензори, пластини и филми за рентгенография по време на рентгеново заснемане на зъбите.
- В син цвят за предна фотоаблация и вертикална кариес диагностика чрез захапване на специален водач.
- В жълт цвят за задна фотоаблация и хоризонтална кариес диагностика чрез захапване на специален водач.
- В червен цвят за хоризонтална кариес диагностика чрез захапване на специален водач.

Предпазни мерки/предупреждение ⚠
Преди употреба се уверете, че продуктът функционира изправно.
Продуктът трябва да бъде обработен в съответствие с указанията за обработка след всяка употреба, за да не се допусне кръстосано замърсяване.
Винаги използвайте защитен ръкав, за да предпазите сензора по време на рентгенография.

Начин на употреба
1. TrollByte Kimera в син цвят – за предна фотоаблация и вертикална кариес диагностика чрез захапване на специален водач. 2. TrollByte Kimera в жълт цвят – за задна фотоаблация и хоризонтална кариес диагностика чрез захапване на специален водач. 3. TrollByte Kimera в червен цвят – за хоризонтална кариес диагностика чрез захапване на специален водач. 4. Шифтът на нивото на държача показва вертикалното и хоризонталното положение на сензора. 5. Блок за захапване за апикални челни рентгенографии. Блокът за захапване функционира като продължение на матрицата на държача. Това прави възможно поставянето на сензора назад в устната кухина на пациента. 6. Прицелният пръстен е кодиран с цвят, за да съответства както на държача, така и на типа рентгенография. 7. Скобата трябва да бъде огъната до постигане на желания натиск спрямо сензора преди употреба.

Технологични указания

Продукт	TrollByte Kimera е устройство за насочване и позициониране за интраорална цифрова рентгенова снимка, предназначено за използване като помощно средство при заснемане на зъбите.
Предупреждения	Поставете в средата на автоклава, а не в близост до стените на автоклава или нагревателя. Държачът може да се деформира, ако е изложен на натиск или тежест, упражнявани от други предмети по време на автоклавиране. Незначителните деформации могат лесно да бъдат коригирани чрез внимателна промяна в положението на държача.
Ограничения при повторна обработка	Характеристиките на пластмасата се влияят от автоклавирането, което води до ограничен експлоатационния живот на продукта.

Указания

Подготовка преди почистване	Указание	Избършете инструмента след употреба, за да предотвратите изсъхване на пръст и отломки върху инструмента. Почистете възможно най-скоро след употреба, но в рамките на 2 часа.
Почистване: Ръководство	Оборудване	Четки с мека четина с различни размери, ултразвукова вана
	Препарати	Следвайте препоръките на производителите на агенти по отношение на концентрацията и температурата. Ръководство: Ензимен или слабо алкален (pH ≤ 8) препарат, подходящ за ръчно почистване. Ултразвукова вана: Ензимен или слабо алкален препарат с минимални характеристики на разпенване
	Качество на водата	Трябва да се използва питейната вода за ръчно почистване и дестилирана или деминерализирана вода за ултразвукова вана и окончателно изплакване.
	Указание	1. Потопете в прясно приготвен почистващ разтвор съгласно указанията на производителя, при максимална допустима температура е 40 °C. Почистете механично с четка под нивото на течността, до видимо почистване 2. Изплакнете обилно 3. Почистете в ултразвукова баня за минимум 5 минути, като използвате честота 35 – 45 KHz и мощност мин. 150 W. Уверете се, че инструментите са в отворено положение. 4. Изплакнете обилно за минимум 30 секунди. 4a Внимателно подсушете инструментите с чист сгъстен въздух (клас 1 или по-висок съгласно ISO 8573-1:2010) или кърпички, които не оставят власинки. Остатъчната вода може да причини потенциална ръжда или корозия по повърхността на инструмента и в основата. 5. Проверете степента на почистване. Ако е необходимо, повторете от стъпка 1.
Дезинфекция: Ръководство	Препарати	Потопете в подходящ дезинфекционен разтвор. Следвайте указанията на производителя на дезинфекционния разтвор по отношение на концентрацията и времето.
Почистване и дезинфекция: Автоматично	Оборудване Препарати	Машини за измиване и дезинфекция (сертифициран съгласно EN ISO 15883) Ензимен или слабо алкален, подходящ за медицински изделия.
	Изплакващ агент	Устойчив на корозия, неутрално почистващ агент с минимални характеристики на разпенване, подходящ за медицински изделия. Следвайте указанията на производителя на агента по отношение на концентрацията и температурата.
	Качество на водата	Питейната вода за почистване и дейонизирана или пречистена вода за окончателно изплакване/дезинфекция
	Указания	1. Заредете инструментите в отворено положение в машината за измиване и дезинфекция. Използвайте подходяща тава за инструменти. 2. Стартиране на програма: - Предварително измиване в студена вода, 2 x 2 минути - Основно измиване с препарат при минимум 55 °C, 10 минути - Изплакване в топла вода, 2 x 1 мин. - Окончателно изплакване/дезинфекция в дестилирана или деминерализирана вода при 90 °C, минимум 1 мин. - Сушене при 110 °C, минимум 15 минути 3. При изваждане проверете дали инструментите са чисти. Ако е необходимо, повторете от стъпка 1 или използвайте ръчно почистване
Проверка и поддръжка		Всички пластмасови изделия имат ограничен срок на експлоатация и трябва да бъдат регулярно подменяни. Всички видове почистване намаляват експлоатационния живот на продукта. Продуктът трябва да бъде подменен, когато неговото функциониране и/или ефективността му вече не отговаря на спецификациите в това ръководство.

Опаковане за стерилизация	Оборудване	Стандартна опаковъчна торбичка
	Указание	Опаковайте инструмента в отворено положение в торбичката. Поставете пластмасова към пластмасова страна и хартиена към хартиена страна на торбичките.
Стерилизация	Предпазни мерки	Инструментът трябва да се почисти и дезинфекцира преди стерилизация.
	Оборудване	Парен автоклав (сертифициран съгласно EN 13060, EN 285, EN 17665)
	Указания	Активиране на минимален цикъл: Температура на парата: мин. 134 °C/273 °F Време на излагане на пара: 4 минути Вакуумно сушене: 3 мин in
Съхранение		Уверете се, че инструментите са сухи преди съхранение. Инструментът трябва да се съхранява в опакована тава, без прах и влага при умерени температури от 5 °C – 40 °C.
Транспортиране		Ако е необходимо, се препоръчва обезопасен транспорт в затворени кутии, за да се избегнат повреди върху медицинското изделие, както и замърсяване на околната среда.

DA

Produktbeskrivelse/tiltænkt anvendelse:
TrollByte Kimera er holdere til nøjagtigt at holde sensorer, billedplader og film, når der tages røntgenbilleder af tandsæt.
- Blå til anterior PA og lodret skævbid.
- Gul til posterior PA og vandret skævbid.
- Rød til vandret skævbid.

Forholdsregler/advarsler ⚠
Undersøg produktet for korrekt funktion inden brug.
Produktet skal behandles i henhold til behandlingsinstruktionerne mellem anvendelser for at undgå krydskontaminering.
Brug altid en barriere til at beskytte sensoren under billeddannelse.

Anvendelse
1. TrollByte Kimera – Blå til anterior PA og lodret skævbid. 2. TrollByte Kimera – Gul til posterior PA og vandret skævbid. 3. TrollByte Kimera – Rød til vandret skævbid.
4. Holderens niveaustift angiver sensorens lodrette og vandrette position. 5. Bideblok til apikale frontale billeder. Bideblokken fungerer som en forlængelse af holderens bideplade. Dette gør det muligt at placere sensoren længere tilbage i patientens mund. 6. Sigteringen er farvekodet, så den passer til både holderen og billedtypen. 7. Kloen skal bøjes til det ønskede tryk mod sensoren inden brug.

Behandlingsinstruktioner

Produkt	TrollByte Kimera er en sigtnings- og positioneringsanordning til intraorale digitale røntgenbilleder, som er beregnet til brug som hjælp til billedtagning af tænder
Advarsler	Placeres midt i autoklaven, ikke mod autoklavens vægge eller varmeelement. Hvis holderen udsættes for tryk eller vægt, der udøves af andre genstande under autoklavering, kan den blive deform. Mindre deformationer kan let korrigeres ved forsigtigt at omforme holderen.
Begrænsninger ved genbehandling	Plastens egenskaber påvirkes af autoklavering, hvilket resulterer i en begrænset produktlevetid.

Instruktioner

Forberedelse før rengøring	Instruktion	Tør instrumentet af efter brug for at forhindre, at snavs tørrer på instrumentet. Udfør rengøringen så hurtigt som muligt efter brug. Ikke senere end 2 timer.
Rengøring: Manuel	Udstyr	Bløde børster i forskellige størrelser, ultralydsbad
	Vaskemiddel	Følg vaskemiddelproducentens anbefalinger for koncentration og temperatur. Manuel: Enzymatisk eller lavalkalisk (pH ≤8) vaskemiddel egnet til manuel rengøring. Ultralydsbad: Enzymatisk eller lavalkalisk vaskemiddel med minimale skummende egenskaber.
	Vandkvalitet	Der skal bruges vand af drikkevandskvalitet til manuel rengøring og destilleret eller de-mineraliseret vand til ultralydsbad og endelig skylning.
	Instruktion	1. Nedsænk produktet i en nylavet rengøringsopløsning i henhold til producentens anvisninger, dog maksimalt 40 °C. Rengør holderen mekanisk med en børste under væskeniveauet, indtil den er synligt ren. 2. Skyl grundigt 3. Rengør i et ultralydsbad i mindst 5 minutter ved hjælp af en frekvens på 35-45 KHz og en min. effekt. 150 W. Sørg for, at instrumenterne er i en åben position. 4. Skyl grundigt i mindst 30 sekunder. 4 a Tør forsigtigt instrumenter med ren trykluft (klasse 1 eller bedre ifølge ISO 8573-1:2010) eller en fnugfri klud. Eventuelt resterende vand kan forårsage potentiel rust eller korrosion på instrumentets overflade og ned i underlaget. 5. Undersøg renligheden. Gentag om nødvendigt fra trin 1.
Desinfektion: Manuel	Vaskemiddel	Nedsænkes i en passende opløsning med desinfektionsmiddel. Følg producentens instruktioner om desinfektionsmidlet for koncentration og tid.
Rengøring og desinfektion: Automatisk	Udstyr	Vaske-/desinfektionsmaskine (valideret i henhold til EN ISO 15883)
	Vaskemiddel	Enzymatisk eller lavalkalisk, velegnet til medicinsk udstyr.
	Skyllemiddel	Et ikke-ætsende, neutralt rengøringsmiddel med minimale skummende egenskaber, velegnet til medicinsk udstyr. Følg vaskemiddelproducentens anvisninger vedrørende koncentration og temperatur.
	Vandkvalitet	Der skal bruges vand af drikkevandskvalitet til rengøring og deioniseret eller renset vand til endelig skylning/desinfektion.
	Instruktioner	1. Læg instrumenterne i en åben position i vaske-/desinfektionsmaskinen. Brug en passende instrumentbakke. 2. Kør et program: - Forvask i koldt vand, 2 x 2 min - Hovedvask med vaskemiddel ved mindst 55 °C, 10 min - Skyl i varmt vand, 2 x 1 min. - Endelig skylning/desinfektion i destilleret eller de-mineraliseret vand ved 90 °C, mindst 1 min. - Tørring ved 110 °C, mindst 15 min 3. Ved tømning skal du kontrollere, at instrumenterne er rene. Gentag om nødvendigt fra trin 1 eller udfør manuel rengøring
Inspektion og vedligeholdelse		Alle plastprodukter har en begrænset levetid og skal udskiftes med jævne mellemrum. Alle typer rengøring reducerer produktets levetid. Produktet skal udskiftes, når dets funktion og/eller ydeevne ikke længere opfylder specifikationerne i denne manual.

Emballage til sterilisering	Udstyr	Standard-emballagepose
	Instruktion	Pak instrumentet i en åben position i posen. Læg poserne med plastik mod plastik og papir mod papir.
Sterilisering	Forsigtig	Instrumentet skal rengøres og desinficeres inden sterilisering.
	Udstyr	Dampautoklavering (valideret i henhold til EN 13060, EN 285, EN 17665)
	Instruktioner	Kør min. cyklus: Damptemperatur min. 134 °C/273 °F Dampeksponeringstid 4 min Vakuumtørring i 3 min.
Opbevaring		Sørg for, at instrumenterne er tørre før opbevaring. Instrumentet skal opbevares i en pakket bakke, fri for støv og fugt ved moderate temperaturer på 5 °C til 40 °C.
Transport		Hvis det er nødvendigt, anbefales sikker transport i lukkede kasser for at undgå skader på det medicinske udstyr samt miljøforurening.

DE

Produktbeschreibung/vorgesehene Verwendung:
Bei TrollByte Kimera handelt es sich um einen Halter zur genauen Positionierung dentaler Röntgensensoren, Bildplatten und Röntgenfilme während Röntgenaufnahmen der Zähne.
- Blau für anteriore PAs und vertikale Bissflügelaufnahmen.
- Gelb für posteriore PAs und horizontale Bissflügelaufnahmen.
- Rot für horizontale Bissflügelaufnahmen.

Vorsicht/Warnung ⚠
Überzeugen Sie sich vor der Verwendung des Produkts von dessen ordnungsgemäßer Funktionsweise.
Das Produkt ist zwischen Anwendungen gemäß der Anweisungen zur Handhabung zu behandeln, um eine Kreuzkontamination zu vermeiden.
Verwenden Sie stets eine Sensorschutzhülle, um den Sensor während des bildgebenden Verfahrens zu schützen

Anwendung
1. TrollByte Kimera Blau für anteriore PAs und vertikale Bissflügelaufnahmen. 2. TrollByte Kimera Gelb für posteriore PAs und horizontale Bissflügelaufnahmen. 3. TrollByte Kimera Rot für horizontale Bissflügelaufnahmen.
4. Der Markierungsstift des Halters gibt die vertikale und horizontale Position des Halters an. 5. Aufbeißblock für apikale Frontalaufnahmen. Der Aufbeißblock dient als Erweiterung des Aufbissplateaus des Halters. Dadurch kann der Sensor weiter hinten im Mund des Patienten platziert werden. 6. Der Visierring ist sowohl für den Halter als auch die Art des erfassten Bildes farbcodiert. 7. Die Klammer sollte vor der Verwendung entsprechend des Sensors auf den gewünschten Druck gebogen werden.

Anweisungen zur Handhabung

Produkt	TrollByte Kimera ist eine Visier- und Positionierungsvorrichtung für intraorale digitale Röntgenaufnahmen, die als Hilfsmittel bei der Dentalbildgebung ausgelegt ist.
Warnungen	Achten Sie auf die mittige Platzierung im Autoklav, nicht an den Seitenwänden oder nahe des Heizelements. Es kann zu einer Verformung des Halters kommen, wenn er während des Autoklavierens Druck oder Gewicht durch andere Objekte ausgesetzt ist. Geringe Verformungen können durch sanftes Umformen des Halters leicht korrigiert werden.
Beschränkungen für die Wiederverwendung	Die Eigenschaften des Kunststoffs werden durch das Autoklavieren beeinträchtigt, wodurch die Produktlebensdauer begrenzt ist.

Anweisungen

Vorbereitungen vor der Reinigung	Anweisung	Wischen Sie das Instrument nach der Verwendung ab, damit Verschmutzungen und Fremdkörper nicht darauf eintrocknen können. Reinigen Sie das Produkt nach der Verwendung so schnell wie möglich. Warten Sie mit der Reinigung nicht länger als 2 Stunden.
Reinigung: Manuell	Hilfsmittel	Bürsten mit weichen Borsten, Ultraschallbecken
	Reinigungsmittel	Befolgen Sie die Anweisungen des Reinigungsmittelherstellers zur Konzentration und Temperatur. Manuell: Für die manuelle Reinigung geeignetes enzymatisches oder niederalkalisches (pH-Wert ≤ 8) Reinigungsmittel. Ultraschallbecken: Enzymatisches oder niederalkalisches Reinigungsmittel mit minimaler Schaumentwicklung.
	Wasserqualität	Bei der manuellen Reinigung sollte Wasser in Trinkwasserqualität, bei der Reinigung im Ultraschallbecken destilliertes oder entmineralisiertes Wasser verwendet werden
	Anweisung	1. Geben Sie das Instrument in eine frische Reinigungslösung nach Herstelleranweisungen (maximal 40 °C). Reinigen Sie es unterhalb der Wasseroberfläche sorgfältig mit einer Bürste, bis keine Verschmutzungen mehr sichtbar sind. 2. Spülen Sie das Instrument gründlich ab 3. Reinigen Sie das Instrument für mindestens 5 Minuten bei einer Frequenz von 35–45 KHz und einer Mindestleistung von 150 W in einem Ultraschallbecken. Stellen Sie sicher, dass die Instrumente in offener Position im Ultraschallbecken liegen. 4. Spülen Sie das Instrument für mindestens 30 Sekunden gründlich ab. 4a. Trocknen Sie das Instrument vorsichtig mit sauberer Druckluft (Klasse 1 oder besser gemäß ISO 8573-1:2010) oder einem fusselfreien Tuch. Wasserrückstände können potenziell zu Rost oder Korrosion an der Instrumentenoberfläche und im Substrat führen. 5. Vergewissern Sie sich, dass das Instrument sauber ist. Wiederholen Sie die Reinigung bei Bedarf ab Schritt 1
Desinfektion: Manuell	Reinigungsmittel	Geben Sie das Instrument in eine geeignete Desinfektionslösung. Befolgen Sie die Anweisungen des Herstellers der Desinfektionslösung zu Konzentration und Dauer.
Reinigung und Desinfektion: Automatisiert	Hilfsmittel	Reinigungs- und Desinfektionsgerät (geprüft gemäß EN ISO 15883)
	Reinigungsmittel	Enzymatisch oder niederalkalisch, für medizinische Geräte geeignet.
	Spülmittel	Nicht-korrosives, neutrales Reinigungsmittel mit minimaler Schaumentwicklung, für medizinische Geräte geeignet. Befolgen Sie die Anweisungen des Reinigungsmittelherstellers hinsichtlich der Konzentration und Temperatur.
	Wasserqualität	Trinkwasserqualität für die Reinigung und entionisiertes oder gereinigtes Wasser für die finale Spülung/Desinfektion.
	Anweisungen	1. Platzieren Sie die Instrumente in offener Position im Reinigungs- und Desinfektionsgerät. Verwenden Sie eine geeignete Instrumentenablage. 2. Führen Sie folgende Waschprogramme aus: - Vorwäsche in kaltem Wasser, 2 x 2 min - Hauptwäsche mit Reinigungsmittel bei mindestens 55 °C, 10 min - Spülen mit warmen Wasser, 2 x 1 min. - Finales Spülen/Desinfizieren in destilliertem oder entmineralisiertem Wasser bei 90 °C, mindestens 1 min. - Trocknen bei 110 °C, mindestens 15 min 3. Vergewissern Sie sich bei der Entnahme, dass die Instrumente sauber sind. Wiederholen Sie die Reinigung bei Bedarf ab Schritt 1 oder reinigen Sie das Instrument manuell
Kontrolle und Wartung		Alle Kunststoffprodukte haben eine begrenzte Lebensdauer und sollten regelmäßig ausgetauscht werden. Reinigungen jeder Art verringern die Lebensdauer der Produkte. Das Produkt sollte ausgetauscht werden, wenn seine Funktion und/oder Leistung nicht mehr den Angaben in diesem Handbuch entspricht.

Verpackung zur Sterilisierung	Hilfsmittel	Standard-Verpackungsbeutel
	Anweisung	Platzieren Sie das Instrument in offener Position im Verpackungsbeutel. Die Kunststoffseite der Verpackungsbeutel sollte bei der Lagerung nur mit anderen Kunststoffseiten in Berührung kommen und die Papierseite nur mit anderen Papierseiten.
Sterilisierung	Achtung	Das Instrument muss vor der Sterilisierung gereinigt und desinfiziert werden.
	Hilfsmittel	Dampfautoklav (geprüft gemäß EN 13060, EN 285, EN 17665)
	Anweisungen	Mindestens auszuführender Zyklus: Dampftemperatur mind. 134 °C/273 °F Dampfbehandlungsdauer 4 min Vakuumtrocknung 3 min
Lagerung		Stellen Sie sicher, dass die Instrumente trocken sind, bevor Sie sie einlagern. Das Instrument sollte in einer verpackten Ablage vor Staub und Feuchtigkeit bei moderaten Temperaturen zwischen 5 –40 °C geschützt aufbewahrt werden.
Transport		Bei Bedarf wird für den Transport die sichere Aufbewahrung in geschlossenen Transportboxen empfohlen, um Beschädigungen des Medizinprodukts und eine Kontamination von außen zu vermeiden.

SE

Produktbeskrivning/avsedd användning:
TrollByte Kimera är hållare som med exakthet håller dentala röntgensensorer, bildplattor och filmer under röntgen av tänder.
- Blå för anteriora PA och vertikal bitewing.
- Gul för posteriora PA och horisontell bitewing.
- Röd för horisontell bitewing.

Försiktighetsåtgärd/varning ⚠
Kontrollera att produkten fungerar som den ska innan den används.
Produkten ska konditioneras enligt konditioneringsanvisningarna mellan användningar för att förhindra korskontaminering.
Använd alltid ett barriärskydd för att skydda sensorn under avbildning.

Användning
1. TrollByte Kimera blå för anteriora PA och vertikal bitewing. 2. TrollByte Kimera gul för posteriora PA och horisontell bitewing. 3. TrollByte Kimera röd för horisontell bitewing.
4. Hållarens nivåstift anger sensorns vertikala och horisontella läge. 5. Bitblock för apikala frontala bilder. Bitblocket fungerar som en förlängning av hållarens bitplan. Det gör det möjligt att placera sensorn längre bak i patientens mun. 6. Riktningsringen är färgkodad för att matcha både hållaren och bildtypen. 7. Klon ska böjas till önskat tryck mot sensorn före användning.

Konditioneringsanvisningar

Produkt	TrollByte Kimera är en riktnings- och positioneringsenhet för intraoral digital röntgen som är avsedd att användas som ett hjälpmedel vid dental avbildning.
Varningar	Placera hållaren mitt i autoklaven, inte mot autoklavens väggar eller värmeelement. Om hållaren utsätts för tryck eller vikt av andra föremål under autoklaveringen kan den deformeras. Mindre deformationer kan lätt korrigeras genom att försiktigt forma till hållaren.
Begränsningar vid upparbetning	Plastens egenskaper påverkas av autoklavering, vilket leder till att produktens livslängd begränsas.

Instruktioner

Förberedelse före rengöring	Anvisning	Torka av instrumentet efter användningen för att förhindra att smuts och rester torkar fast på det. Rengör instrumentet så snart som möjligt efter användning. Låt det inte gå mer än 2 timmar.
Rengöring: Manuell	Utrustning	Borstar med mjuka borst i olika storlekar, ultraljudsbad.
	Rengöringsmedel	Följ medeltillverkarens rekommendationer angående koncentration och temperatur. Manuell: Enzymatiskt eller lågalkaliskt (pH ≤ 8) diskmedel som är lämpligt för manuell rengöring. Ultraljudsbad: Enzymatiskt eller lågalkaliskt diskmedel som skummar minimalt.
	Vattenkvalitet	Dricksvattenkvalitet för manuell rengöring och destillerat eller avmineraliserat vatten för ultraljudsbad och slutlig sköljning ska användas.
	Instruktion	1. Sänk ned instrumenten i nyberedd rengöringslösning enligt tillverkarens anvisningar, dock högst i 40 °C. Rengör dem mekaniskt med en borste – arbeta under vätskenivån – tills de är synligt rena. 2. Skölj ordentligt. 3. Rengör instrumenten i ett ultraljudsbad i minst 5 minuter med en frekvens på 35–45 KHz och en effekt på minst 150 W. Instrumenten ska vara i öppet läge. 4. Skölj ordentligt i minst 30 sekunder. 4a. Torka instrumenten ordentligt med ren tryckluft (klass 1 eller bättre enligt ISO 8573-1:2010) eller luddfria servetter. Eventuellt kvarvarande vatten kan orsaka potentiell rost eller korrosion på instrumentytan och i substratet. 5. Inspektera instrumentens renhet. Upprepa om nödvändigt från steg 1.
Desinfektion: Manuell	Rengöringsmedel	Sänk ned instrumenten i en lämplig desinfektionslösning. Följ tillverkarens anvisningar om desinfektionslösningens koncentration och verkningstid.
Rengöring och desinfektion: Automatisk	Utrustning Rengöringsmedel	Diskdesinfektor (validerad enligt EN ISO 15883) Enzymatiskt eller lågalkaliskt, lämpligt för medicinteknisk utrustning.
	Sköljningsmedel	Icke-frätande, neutralt rengöringsmedel som skummar minimalt och är lämpligt för medicinteknisk utrustning. Följ tillverkarens anvisningar angående koncentration och temperatur.
	Vattenkvalitet	Dricksvattenkvalitet för rengöring och avjoniserat eller renat vatten för slutlig sköljning/desinfektion.
	Instruktion	1. Ladda instrumenten i öppet läge i diskdesinfektorn. Använd en lämplig instrumentbricka. 2. Kör programmet: - Fördiska i kallt vatten i 2 × 2 min. - Huvuddiska med diskmedel i minst 55 °C i 10 min. - Skölj i varmt vatten i 2 × 1 min. - Gör en slutlig sköljning/desinfektion i destillerat eller avmineraliserat vatten i 90 °C i minst 1 min. - Torka i 110 °C i minst 15 min. 3. Kontrollera att instrumenten är rena när du tar ut dem. Upprepa om nödvändigt proceduren från steg 1 eller rengör dem manuellt.
Inspektion och underhåll		Alla plastprodukter har en begränsad livslängd och ska bytas ut med jämna mellanrum. Alla typer av rengöring minskar produktens livslängd. Produkten ska bytas ut när dess funktion eller prestanda inte längre uppfyller specifikationerna i den här handboken.

Förpackning för sterilisering	Utrustning	Standardförpackningspåse
	Anvisning	Packa instrumentet i öppet läge i påsen. Placera påsarna plast mot plast och papper mot papper.
Sterilisering	Försiktighet	Instrumentet måste rengöras och desinfekteras innan det steriliseras.
	Utrustning	Ångautoklav (validerad enligt EN 13060, EN 285, EN 17665)
	Anvisningar	Kör minimicykeln: Ångtemperatur: minst 134 °C / 273 °F. Ångexponeringstid: 4 min. Vakuumtorka i 3 min.
Förvaring		Instrumenten måste vara torra innan de förvaras. Instrumentet ska förvaras i en förpackad bricka, fritt från damm och fukt och i en måttlig temperatur på 5–40 °C.
Transport		Vid behov rekommenderas säker transport i slutna lådor för att undvika skador på den medicintekniska produkten och miljöförorening.

EL

Περιγραφή προϊόντος/Προβλεπόμενη χρήση:
Το προϊόν TrollByte Kimera είναι λαβές για τη συγκράτηση αισθητήρων για οδοντιατρικές ακτινογραφίες, πλακών απεικόνισης και μεμβρανών στη θέση τους κατά τη διάρκεια οδοντιατρικών ακτινογραφιών.
- Μπλε για εμπρόσθιες οπισθοφατνιακές ακτινογραφίες και κατακόρυφη ακτινογραφία μετά πτερυγίου.
- Κίτρινο για οπίσθιες οπισθοφατνιακές ακτινογραφίες και οριζόντια ακτινογραφία μετά πτερυγίου.
- Κόκκινο για οριζόντια ακτινογραφία μετά πτερυγίου.

Προφύλαξη/Προειδοποίηση ⚠
Ελέγχετε τη σωστή λειτουργία του προϊόντος πριν από τη χρήση.
Το προϊόν πρέπει να υποβάλλεται σε επεξεργασία σύμφωνα με τις οδηγίες επεξεργασίας ανάμεσα στις χρήσεις για να αποφεύγεται η διασταυρούμενη μόλυνση.
Να χρησιμοποιείτε πάντα κάλυμμα προστασίας για την προστασία του αισθητήρα κατά τη διάρκεια της απεικόνισης.

Τρόπος χρήσης
1. TrollByte Kimera μπλε χρώματος για εμπρόσθιες οπισθοφατνιακές ακτινογραφίες και κατακόρυφες ακτινογραφίες μετά πτερυγίου. 2. TrollByte Kimera κίτρινου χρώματος για οπίσθιες οπισθοφατνιακές ακτινογραφίες και οριζόντιες ακτινογραφίες μετά πτερυγίου. 3. TrollByte Kimera κόκκινου χρώματος για οριζόντιες ακτινογραφίες μετά πτερυγίου.
4. Η ακίδα ένδειξης της λαβής υποδεικνύει την κατακόρυφη και οριζόντια θέση του αισθητήρα. 5. Μασητικό για κορυφαίες εμπρόσθιες εικόνες. Το μασητικό λειτουργεί σαν επέκταση της μασητικής επιφάνειας της λαβής. Δίνει τη δυνατότητα τοποθέτησης του αισθητήρα πιο βαθιά στο στόμα του ασθενή. 6. Ο δακτύλιος στόχευσης φέρει χρωματικές ενδείξεις αντίστοιχες της λαβής και του τύπου της εικόνας. 7. Ο γάντζος θα πρέπει να κάμπτεται ασκώντας την επιθυμητή πίεση στον αισθητήρα πριν από τη χρήση.

Οδηγίες επεξεργασίας

Προϊόν	Το TrollByte Kimera είναι μια διάταξη στόχευσης και τοποθέτησης για ενδοστοματική ψηφιακή ακτινογραφία, η οποία προορίζεται να χρησιμοποιηθεί ως βοήθημα στην οδοντιατρική απεικόνιση.
Προειδοποιήσεις	Τοποθετήστε τη στη μέση του κλιβάνου, χωρίς να έρχεται σε επαφή με τα τοιχώματα ή το θερμαντικό στοιχείο του κλιβάνου. Εάν η λαβή εκτίθεται σε πίεση ή βάρος ασκούμενο από άλλα αντικείμενα κατά τη διάρκεια της αποστείρωσης στον κλίβανο, μπορεί να παραμορφωθεί. Μικρές παραμορφώσεις μπορούν να διορθωθούν εύκολα, προσαρμόζοντας ξανά απαλά το σχήμα της λαβής.
Περιορισμοί στην επανεπεξεργασία	Τα χαρακτηριστικά του πλαστικού επηρεάζονται από την αποστείρωση σε κλίβανο και, ως εκ τούτου, η διάρκεια ζωής του προϊόντος είναι περιορισμένη.

Οδηγίες

Προετοιμασία πριν από τον καθαρισμό	Οδηγία	Σκουπίστε το όργανο μετά τη χρήση για να μην επιτρέψετε σε ακαθαρσίες και υπολείμματα να στεγνώσουν πάνω στο όργανο. Πραγματοποιήστε τον καθαρισμό το συντομότερο δυνατό μετά τη χρήση. Μην υπερβαίνετε το διάστημα των 2 ωρών.
Καθαρισμός: Χειροκίνητα	Εξοπλισμός	Μαλακά βουρτσάκια διαφόρων μεγεθών, λουτρό υπερήχων
	Απορρυπαντικό	Ακολουθήστε τις συστάσεις του κατασκευαστή του απορρυπαντικού όσον αφορά τη συγκέντρωση και τη θερμοκρασία. Χειροκίνητα: Ενζυματικό απορρυπαντικό ή απορρυπαντικό χαμηλής αλκαλικότητας (pH≤8), κατάλληλο για καθαρισμό με το χέρι. Λουτρό υπερήχων: Ενζυματικό ή χαμηλής αλκαλικότητας απορρυπαντικό που σχηματίζει ελάχιστο αφρό.
	Ποιότητα νερού	Θα πρέπει να χρησιμοποιείται πόσιμο νερό για τον καθαρισμό με το χέρι και αποσταγμένο ή απιονισμένο νερό για το λουτρό υπερήχων και την τελική έκπλυση.
	Οδηγία	1. Βυθίστε σε φρέσκο καθαριστικό διάλυμα σύμφωνα με τις οδηγίες του κατασκευαστή, με μέγιστη θερμοκρασία 40°C. Καθαρίστε μηχανικά με βούρτσα, κρατώντας το όργανο κάτω από την επιφάνεια του υγρού, έως ότου να είναι ορατά καθαρό. 2. Ξεπλύνετε προσεκτικά. 3. Καθαρίστε σε λουτρό υπερήχων για τουλάχιστον 5 λεπτά, χρησιμοποιώντας συχνότητα 35-45 KHz και ελάχιστη ισχύ 150 W. Βεβαιωθείτε ότι τα όργανα είναι τοποθετημένα σε ανοικτή θέση. 4. Ξεπλύνετε προσεκτικά για 30 δευτερόλεπτα τουλάχιστον. 4α. Στεγνώστε προσεκτικά τα όργανα με καθαρό πεπιεσμένο αέρα (κατηγορίας 1 ή ανώτερης σύμφωνα με το ISO 8573-1:2010) ή με πανί χωρίς χνούδια. Τυχόν υπολείμματα νερού μπορούν να προκαλέσουν σκουριά ή διάβρωση της επιφάνειας και του υποστρώματος του οργάνου. 5. Ελέγξτε αν είναι καθαρό. Αν είναι απαραίτητο, επαναλάβετε τη διαδικασία από το βήμα 1.
Απολύμανση: Χειροκίνητα	Απορρυπαντικό	Βυθίστε σε κατάλληλο απολυμαντικό διάλυμα. Ακολουθήστε τις οδηγίες του κατασκευαστή του απολυμαντικού διαλύματος όσον αφορά τη συγκέντρωση και τον χρόνο.
Καθαρισμός και απολύμανση: Αυτοματοποιημένος	Εξοπλισμός	Συσκευή πλύσης-απολύμανσης (πιστοποιημένη σύμφωνα με το EN ISO 15883)
	Απορρυπαντικό	Ενζυματικό ή χαμηλής αλκαλικότητας, κατάλληλο για ιατροτεχνολογικά προϊόντα.
	Παράγοντας έκπλυσης	Μη διαβρωτικό, ουδέτερο καθαριστικό που σχηματίζει ελάχιστο αφρό, κατάλληλο για ιατροτεχνολογικά προϊόντα. Ακολουθήστε τις οδηγίες του κατασκευαστή του απορρυπαντικού όσον αφορά τη συγκέντρωση και τη θερμοκρασία.
	Ποιότητα νερού	Πόσιμο νερό για τον καθαρισμό και απιονισμένο ή αποσταγμένο νερό για την τελική έκπλυση/απολύμανση.
	Οδηγίες	1. Τοποθετήστε τα όργανα σε ανοικτή θέση στη συσκευή πλύσης-απολύμανσης. Χρησιμοποιήστε κατάλληλο δίσκο οργάνων. 2. Εκτελέστε το παρακάτω πρόγραμμα: - Πρόπλυση σε κρύο νερό, 2 φορές για 2 λεπτά κάθε φορά - Κύρια πλύση με απορρυπαντικό, σε ελάχιστη θερμοκρασία 55°C, για 10 λεπτά - Έκπλυση με ζεστό νερό, δύο φορές για 1 λεπτό κάθε φορά - Τελική έκπλυση/απολύμανση σε αποσταγμένο ή απιονισμένο νερό στους 90°C για 1 λεπτό τουλάχιστον - Στέγνωμα στους 110°C, για 15 λεπτά τουλάχιστον 3. Κατά την αφαίρεση των οργάνων βεβαιωθείτε ότι αυτά είναι καθαρά. Αν είναι απαραίτητο, επαναλάβετε από το βήμα 1 ή πραγματοποιείστε καθαρισμό με το χέρι.
Επιθεώρηση και συντήρηση		Όλα τα πλαστικά προϊόντα έχουν περιορισμένη λειτουργική διάρκεια ζωής και θα πρέπει να αντικαθίστανται ανά τακτικά χρονικά διαστήματα. Τα καθαριστικά κάθε είδους μειώνουν τη λειτουργική διάρκεια ζωής του προϊόντος. Το προϊόν θα πρέπει να αντικατασταθεί όταν η λειτουργία και/ή οι επιδόσεις του δεν πληρούν πλέον τις προδιαγραφές του παρόντος εγχειριδίου.

Συσκευασία για αποστείρωση	Εξοπλισμός	Τυπική θήκη συσκευασίας
	Οδηγία	Συσκευάστε το όργανο σε ανοικτή θέση μέσα στη θήκη. Τοποθετήστε τα πλαστικά μέρη της θήκης κοντά στα υπόλοιπα πλαστικά και τα χάρτινα στα χάρτινα.
Αποστείρωση	Προσοχή	Το όργανο πρέπει να καθαρίζεται και να απολυμαίνεται πριν από την αποστείρωση.
	Εξοπλισμός	Κλίβανος ατμού (πιστοποιημένος σύμφωνα με τα πρότυπα EN 13060, EN 285, EN 17665)
	Οδηγίες	Εκτελέστε ελάχιστο κύκλο: Θερμοκρασία ατμού: Ελάχιστη 134°C / 273°F Χρόνος έκθεσης στον ατμό: 4 λεπτά Στέγνωμα υπό κενό: 3 λεπτά
Αποθήκευση		Βεβαιωθείτε ότι τα όργανα είναι στεγνά πριν από την αποθήκευση. Το όργανο θα πρέπει να αποθηκεύεται σε συσκευασμένο δίσκο, χωρίς σκόνη και υγρασία, σε μέτρια θερμοκρασία 5°C έως 40°C.
Μεταφορά		Αν απαιτείται, συνιστάται ασφαλής μεταφορά σε κλειστά κουτιά για την αποφυγή οποιασδήποτε ζημιάς στο ιατροτεχνολογικό προϊόν, καθώς και μόλυνση του περιβάλλοντος.

ES

Descripción del producto y uso previsto:
Los TrollByte Kimera son soportes que brindan una sujeción precisa de sensores de rayos X dentales, placas de imagen y películas durante las radiografías dentales.
- Azul para la PA anterior y la aleta de mordida vertical.
- Amarillo para la PA posterior y la aleta de mordida horizontal.
- Rojo para la aleta de mordida horizontal.

Precaución/Aviso ⚠
Compruebe que el producto funcione correctamente antes de utilizarlo.
El producto debe manipularse de acuerdo con las instrucciones de manipulación entre cada uso para evitar la contaminación cruzada.
Utilice siempre una funda protectora para proteger el sensor durante la toma de imágenes.

Cómo utilizar el producto
1. El TrollByte Kimera azul para la PA anterior y la aleta de mordida vertical. 2. El TrollByte Kimera amarillo para la PA posterior y la aleta de mordida horizontal. 3. El TrollByte Kimera rojo para la aleta de mordida horizontal. 4. La clavija de nivel del soporte indica la posición vertical y horizontal del sensor. 5. Bloque de mordida para imágenes frontales apicales. El bloque de mordida funciona como una extensión del plano de mordida del soporte. Esto facilita la colocación del sensor en una ubicación más profunda de la boca del paciente. 6. El anillo de ajuste sigue un código de colores para que coincida tanto con el soporte como con el tipo de imagen. 7. Se debe doblar el gancho hasta alcanzar la presión deseada contra el sensor antes de utilizar el producto.

Instrucciones de manipulación

Producto	TrollByte Kimera es un dispositivo de ajuste y posicionamiento para las radiografías intraorales digitales indicadas para auxiliar las radiografías dentales.
Avisos	Coloque el producto en el centro de la autoclave, no contra las paredes de esta o el dispositivo calefactor. Si se expone el soporte a la presión o al peso que ejercen otros objetos durante la esterilización en autoclave, es posible que se deforme. Las deformaciones leves se pueden corregir de manera sencilla mediante una suave rectificación del soporte.
Limitaciones del reprocesamiento	La esterilización en autoclave afecta a las características del plástico, lo que limita la vida útil del producto.

Instrucciones

Preparación antes de la limpieza	Indicaciones	Limpie el instrumento después de utilizarlo para evitar que la suciedad y los residuos se sequen en él. Lleve a cabo la limpieza tan pronto como sea posible después de usar el producto. No deje que se excedan dos horas.
Limpieza: Manual	Equipo	Cepillos de cerdas suaves de diferentes tamaños, baño ultrasónico
	Detergente	Siga las recomendaciones de los fabricantes del producto en cuanto a la concentración y a la temperatura. Manual: Detergente enzimático o con una concentración alcalina baja (pH ≤ 8) apropiado para una limpieza manual. Baño ultrasónico: Detergente enzimático o con una concentración alcalina baja con unas características espumantes mínimas.
	Calidad del agua	Se debe utilizar agua potable para la limpieza manual y agua destilada o desmineralizada para el baño ultrasónico para el aclarado final.
	Indicaciones	1. Sumergir en una solución de limpieza recién preparada de acuerdo con las instrucciones del fabricante, aunque como máximo a 40 °C. Limpiar de manera dinámica con un cepillo sin sacar el instrumento del líquido hasta que esté visiblemente limpio. 2. Aclarar minuciosamente 3. Limpiar con un baño ultrasónico durante cinco minutos, como mínimo, con una frecuencia de entre 35 y 45 kHz y una potencia mínima de 150 W. Asegurarse de que los instrumentos estén abiertos. 4. Aclarar minuciosamente durante 30 segundos, como mínimo. 4 a Secar con cuidado los instrumentos con aire comprimido limpio (clase 1 o, preferiblemente, conforme a la norma ISO 8573-1:2010) o con un trapo que no deje pelusas. Cualquier resto de agua puede hacer que tanto la superficie del producto como su sustrato se oxiden o se corroan. 5. Compruebe que el instrumento esté limpio. Si es necesario, comience de nuevo desde el paso 1.
Desinfección: Manual	Detergente	Sumergir en una solución desinfectante apropiada. Seguir las instrucciones del fabricante acerca de la solución desinfectante en cuanto a la concentración y el tiempo.
Limpieza y desinfección: Automática	Equipo	Lavadora desinfectadora (validada de acuerdo con la norma EN ISO 15883)
	Detergente	Enzimático o con una concentración alcalina baja, apropiado para dispositivos médicos.
	Producto para el aclarado	Producto de limpieza no corrosivo y neutro con unas características espumantes mínimas, apropiado para dispositivos médicos. Seguir las instrucciones del fabricante del producto en cuanto a la concentración y a la temperatura.
	Calidad del agua	Agua potable para la limpieza y agua desionizada o purificada para el aclarado/la desinfección final.
	Instrucciones	1. Introducir los instrumentos abiertos en la lavadora desinfectadora. Utilizar una bandeja de instrumentos apropiada. 2. Ejecutar el programa: - Prelavado en agua fría, 2 × 2 min - Lavado principal con detergente a 55 °C como mínimo, 10 min - Aclarado en agua tibia, 2 × 1 min. - Aclarado/desinfección final en agua destilada o desmineralizada a 90 °C, 1 min como mínimo. - Secado a 110 °C, 15 min como mínimo 3. Al sacarlos, comprobar que todos los instrumentos estén limpios. Si es necesario, repetir desde el paso 1 o llevar a cabo una limpieza manual
Inspección y mantenimiento		Todos los productos de plástico tienen una vida útil limitada y deben remplazarse cada cierto tiempo. Todos los tipos de limpieza reducen la vida útil del producto. Se deben reemplazar los productos cuando su funcionamiento o rendimiento ya no cumplan con las especificaciones de este manual.

Embalaje para la esterilización	Equipo	Bolsa de embalaje estándar
	Indicaciones	Introducir el instrumento abierto en la bolsa. Colocar las bolsas de forma que la parte de plástico de una coincida con la parte de plástico de la otra, y la parte de papel con la de papel.
Esterilización	Precaución	Se debe limpiar y desinfectar el instrumento antes de la esterilización.
	Equipo	Esterilización en autoclave con vapor (validada de acuerdo con las normas EN 13060, EN 285 y EN 17665)
	Instrucciones	Ejecutar el ciclo mínimo: Temperatura de vapor: mín. 134 °C/273 °F Tiempo de exposición al vapor: 4 min Secado al vacío: 3 min
Almacenamiento		Garantizar que los instrumentos estén secos antes de guardarlos. Se debe guardar el producto en una bandeja embalada, sin polvo ni humedad, a una temperatura moderada de entre 5 y 40 °C.
Transporte		Si es necesario, se recomienda un transporte seguro en cajas cerradas para evitar cualquier daño al dispositivo médico, así como para evitar la contaminación ambiental.

EE

Tootekirjeldus / Ettenähtud kasutus:
Tooted TrollByte Kimera on hoidikud hammaste röntgenianduritе, pildiplaatide ja filmide nõuetekohaseks paigalhoidmiseks hammaste röntgenülesvõtete tegemise ajal.
– Sinine eesmiseks periapikaalseks ja vertikaalseks tiibvõtteks.
– Kollane tagumiseks periapikaalseks ja horisontaalseks tiibvõtteks.
– Punane horisontaalseks tiibvõtteks.

Ettevaatusabinõu / Hoiatus ⚠
Enne kasutamist kontrollige toote nõuetekohast toimimist.
Ristsaastumise vältimiseks tuleb toodet kasutuskordade vahel töödelda vastavalt töötlemisjuhistele.
Anduri kaitsmiseks ülesvõtte tegemisel kasutage alati kaitseümbrist.

Kasutamine
1. Sinine TrollByte Kimera eesmiseks periapikaalseks ja vertikaalseks tiibvõtteks. 2. Kollane TrollByte Kimera tagumiseks periapikaalseks ja horisontaalseks tiibvõtteks. 3. Punane TrollByte Kimera horisontaalseks tiibvõtteks. 4. Hoidiku tasemetihvt näitab anduri vertikaal- ja horisontaalasendit. 5. Hammustusplokk eestvaates apikaalsete piltide tegemiseks. Hammustusplokk toimib hoidiku hammustustapla pikendusena. See võimaldab paigutada andur patsiendi suus veelgi tahapoole. 6. Paigutamisrõngas on värvkoodiga, et sobida nii hoidiku kui ka pilditüübiga. 7. Enne kasutamist tuleks klambrit painutada vastu andurit soovitud surve saavutamiseni.

Töötlemisjuhised

Toode	TrollByte Kimera on suusiseste digitaalsete röntgenpiltide tegemise sobitamis- ja paigutamisseade, mida kasutatakse abivahendina hammastest ülesvõtete tegemisel.
Hoiatused	Asetage autoklaavi keskele, mitte vastu autoklaavi seinu ega kütteelementi. Kui muud esemed avaldavad hoidikule autoklaavimise ajal survet või raskust, võib see deformeeruda. Väiksemaid deformatsioone saab hõlpsasti korrigeerida hoidikut tagasi painutades.
Piirangud taastöötlemisel	Autoklaavimine mõjutab plasti omadusi, mistõttu toote kasutusaeg lüheneb.

Juhised

Ettevalmistamine enne puhastamist	Juhis	Pühkige instrument pärast kasutamist puhtaks, et vältida mustuse ja prügi kuivamist instrumendile. Puhastage instrumenti pärast kasutamist võimalikult kiiresti. Ärge ületage 2 tundi.
Puhastamine: Käsitsi	Vahendid	Pehmete harjastega erinevas suuruses harjad, ultrahelivann
	Puhastusaine	Järgige aine tootja soovitusi kontsentratsiooni ja temperatuuri kohta. Käsitsi: ensüüm- või vähealuseline (pH≤8) puhastusaine, mis sobib käsitsi puhastamiseks. Ultrahelivann: ensüüm- või nõrgalt aluseline minimaalselt vahutav puhastusaine.
	Vee kvaliteet	Käsitsi puhastamisel tuleks kasutada joogiveekvaliteediga vett ning ultrahelivannis ja lõppluputuseks destilleeritud või demineraliseeritud vett.
	Juhis	1. Kastke toode tootja juhiste järgi värskelt valmistatud, aga siiski kuni 40 °C puhastuslahusesse. Puhastage mehaaniliselt harjaga allpool veepiiri, kuni instrument on nähtavalt puhas. 2. Loputage põhjalikult. 3. Puhastage ultrahelivannis vähemalt 5 minutit sagedusel 35-45 KHz ja võimsusel vähemalt 150 W. Veenduge, et instrumendid on avatud asendis. 4. Loputage põhjalikult vähemalt 30 sekundit. 4 a. Kuivatage instrumendid hoolikalt puhta suruõhuga (standardi ISO 8573-1:2010 kohaselt klass 1 või parem) või ebemevaba lapiga. Mis tahes jääkvesi võib instrumendi pinnal ja substraadi sees põhjustada roostet või korrosiooni. 5. Kontrollige puhtust. Vajadusel korrake tegevust alates sammust 1.
Desinfitseerimine: Käsitsi	Puhastusaine	Kastke sobivasse desinfitseerimislahusesse. Järgige tootja juhiseid desinfitseerimislahuse kontsentratsiooni ja aja kohta.
Puhastamine ja desinfitseerimine: automatiseeritud	Vahendid	Pesur-desinfektor (valideeritud vastavalt standardile EN ISO 15883)
	Puhastusaine	Ensüüm- või nõrgalt aluseline, meditsiiniseadmetele sobiv puhastusvahend.
	Loputusaine	Mittekorrodeeriv neutraalne minimaalselt vahutav puhastusvahend, meditsiiniseadmetele sobiv. Järgige aine tootja juhiseid kontsentratsiooni ja temperatuuri kohta.
	Vee kvaliteet	Puhastamiseks kasutage joogiveekvaliteediga vett ning lõppluputuseks/desinfitseerimiseks desioniseeritud või puhastatud vett.
	Juhised	1. Asetage avatud asendis instrumendid pesur-desinfektorisse. Kasutage sobivat instrumendialust. 2. Käivitage programm: – eelpesu külma veega, 2 x 2 min – pesuvahendiga põhipesu temperatuuril vähemalt 55 °C, 10 min – loputus sooja veega, 2x 1 min – lõppluputus/desinfitseerimine destilleeritud või demineraliseeritud veega temperatuuril 90 °C vähemalt 1 min – kuivatamine temperatuuril 110 °C vähemalt 15 min 3. Väljavõtmisel kontrollige, et instrumendid oleksid puhtad. Vajadusel korrake alates sammust 1 või puhastage käsitsi
Kontrollimine ja hooldus		Kõigi plasttoodete kasutusaeg on piiratud ning need tuleks korrapäraste ajavahemike järel välja vahetada. Kõik puhastusviisid vähendavad toote kasutusaega. Kui toote toimimine ja/või tõhusus ei vasta enam käesoleva käsiraamatu spetsifikatsioonidele, tuleks see välja vahetada.

Pakend steriliseerimiseks	Vahendid	Standardne pakkekott
	Juhis	Pakkige avatud asendis instrument kotti. Paigutage kotid, plast plasti poole ja paber paberi poole.
Steriliseerimine	Ettevaatust	Instrument peab enne steriliseerimist olema puhastatud ja desinfitseeritud.
	Vahendid	Auruautoklaav (valideeritud vastavalt standardile EN 13060, EN 285, EN 17665)
	Juhised	Käivitage minimaalne tsükkel: aurutemperatuur vähemalt 134 °C / 273 °F auru kokkupuuteaeg 4 min vaakumkuivatus 3 min
Säilitamine		Veenduge, et instrumendid on enne säilitamist kuivad. Instrumenti tuleks säilitada pakendatud alusel, tolmu- ja niiskusevabalt mõõdukal temperatuuril 5 °C–40 °C.
Transport		Kui toodet on vajalik transportida, soovitame turvalist transporti suletud karpides, et vältida meditsiiniseadme mis tahes kahjustusi ja ka keskkonnasaastet.

FI

Tuotteen kuvaus / käyttötarkoitus:
TrollByte Kimera -laitteet ovat pidikkeitä, joiden tarkoituksena on pidellä hammaslääketieteellisiä röntgensädesensoreita, kuvalevyjä ja filmejä paikoillaan hampaiden röntgenkuvauksen aikana.
- Sininen: anterioriset PA-kuvat ja vertikaalinen bitewing-röntgenkuvaus (purusiivekekuvaus).
- Keltainen: posterioriset PA-kuvat ja horisontaalinen bitewing.
- Punainen: horisontaalinen bitewing.

Varotoimi/varoitus ⚠
Tarkista tuotteen asianmukainen toiminta ennen käyttöä.
Tuote tulee käyttökertojen välissä käsitellä käsittelyohjeiden mukaisesti ristikontaminaation välttämiseksi.
Käytä aina suojapussia sensorin suojaamiseksi kuvauksen aikana.

Käyttöohjeet
1. TrollByte Kimera Sininen on tarkoitettu anteriorisiin PA-kuviin ja vertikaaliseen bitewing-röntgenkuvaukseen. 2. TrollByte Kimera Keltainen on tarkoitettu posteriorisiin PA-kuviin ja horisontaaliseen bitewing-röntgenkuvaukseen. 3. TrollByte Kimera Punainen on tarkoitettu horisontaaliseen bitewing-röntgenkuvaukseen. 4. Pidikkeen asteikko ilmaisee sensorin vertikaalista ja horisontaalista asentoa. 5. Purentakappale etuhammasalueen apikaalisia kuvia varten. Purentakappale toimii pidikkeen purentatason jatkeena. Näin sensori voidaan viedä syvemmälle potilaan suuhun. 6. Kohdistusrengas on värikoodattu vastaamaan sekä pidikettä että kuvatyyppiä. 7. Kynsi tulee taivuttaa haluttuun paineeseen sensoria vasten ennen käyttöä.

Käsittelyohjeet

Tuote	TrollByte Kimera on kohdistus- ja asettelulaite suunsisäisten digitaalisten röntgenkuvien ottamiseen, ja se on tarkoitettu käytettäväksi apuna hammaslääketieteellisessä kuvantamisessa.
Varoitukset	Laita keskelle autoklaavia; älä autoklaavin seinämiä tai lämpöelementtiä vasten. Jos pidike altistuu autoklaavauksen aikana muiden esineiden aiheuttamalle paineelle tai painolle, se voi vääntyä. Pienet vääntymät voi helposti korjata muotoilemalla pidikettä varovasti uudelleen.
Uudelleenkäsittelyä koskevat rajoitukset	Autoklaavaus vaikuttaa muovin ominaisuuksiin, mikä rajoittaa tuotteen käyttöikää

Ohjeet

Valmistelu ennen puhdistamista	Ohje	Pyyhi instrumentti käytön jälkeen, jotta lika ja roskat eivät kuivu kiinni instrumenttiin. Puhdista mahdollisimman pian käytön jälkeen, viimeistään 2 tunnin kuluessa.
Puhdistus: manuaalinen	Laite	Erikokoiset pehmeäharjaksiset harjat, ultraäänihaude
	Puhdistusaine	Noudata aineen valmistajan suosituksia koskien pitoisuutta ja lämpötilaa. Manuaalinen: Entsymaattinen tai hieman emäksinen (pH ≤ 8) puhdistusaine, joka soveltuu manuaaliseen puhdistukseen. Ultraäänihaude: Entsymaattinen tai hieman emäksinen puhdistusaine, joka vaahtoaa vain vähän.
	Vedenlaatu	Manuaaliseen puhdistukseen tulee käyttää juomavesilaatuista vettä ja ultraäänihauteeseen ja viimeiseen huuhteluun tislattua tai demineralisoitua vettä.
	Ohje	1. Upota juuri valmistettuun puhdistusliuokseen valmistajan ohjeiden mukaisesti. Lämpötila saa kuitenkin olla korkeintaan 40 °C. Puhdista mekaanisesti harjalla, työskennellen vedenpinnan alapuolella, kunnes silmämääräisesti puhdas. 2. Huuhtele huolellisesti. 3. Puhdista ultraäänihauteessa ainakin 5 minuuttia 35–45 kHz:n taajuudella ja vähintään 150 W:n teholla. Varmista, että instrumentit ovat auki-asennossa. 4. Huuhtele huolellisesti vähintään 30 sekuntia. 4a. Kuivaa instrumentit huolellisesti puhtaalla paineilmalla (luokka 1 tai parempi standardin ISO 8573-1:2010 mukaisesti) tai nukkaamattomalla liinalla. Instrumentteihin jäänyt vesi voi aiheuttaa ruostumista tai syöpymistä instrumentin pintaan ja substraattiin. 5. Tarkista puhtaus. Toista tarvittaessa vaiheesta 1.
Desinfiointi: manuaalinen	Puhdistusaine	Upota soveltuvaan desinfiointiliuokseen. Noudata desinfiointiliuoksen valmistajan ohjeita koskien pitoisuutta ja vaikutusaikaa.
Puhdistus ja desinfiointi: automaattinen	Laite Puhdistusaine Huuhteluaine	Pesu- ja desinfiointikone (validoitu standardin EN ISO 15883 mukaisesti) Entsymaattinen tai hieman emäksinen, soveltuu lääketieteellisille laitteille. Syövyttämätön, neutraali puhdistusaine, joka vaahtoaa vain vähän ja soveltuu lääketieteellisille laitteille. Noudata aineen valmistajan ohjeita koskien pitoisuutta ja lämpötilaa.
	Vedenlaatu	Juomavesilaatuinen vesi puhdistukseen ja deionisoitu tai puhdistettu vesi viimeiseen huuhteluun / desinfiointiin.
	Ohjeet	1. Aseta instrumentit auki-asennossa pesu- ja desinfiointikoneeseen. Käytä soveltuvaa instrumenttialustaa. 2. Suorita ohjelma: - Esipesu kylmässä vedessä, 2 x 2 min - Pääpesu puhdistusaineella vähintään 55 °C:ssa, 10 min - Huuhtele lämpimällä vedellä, 2 x 1 min - Viimeinen huuhtelu / desinfiointi tislatulla tai demineralisoidulla vedellä 90 °C:ssa, vähintään 1 min - Kuivaus 110 °C:ssa, vähintään 15 min 3. Kun otat instrumentteja pois pesu- ja desinfiointikoneesta, tarkista, että ne ovat puhtaat. Toista tarvittaessa vaiheesta 1 tai puhdista manuaalisesti.
Tarkastus ja kunnossapito		Kaikkien muovituotteiden käyttöikä on rajallinen, ja ne tulee vaihtaa säännöllisin väliajoin. Kaikenlainen puhdistaminen lyhentää tuotteen käyttöikää. Tuote tulee vaihtaa, kun sen toiminta ja/tai suorituskyky ei ole enää tässä oppaassa määritettyjen tietojen mukainen.

Sterilointi-pakkaus	Laite	Vakiopakkauspussi
	Ohje	Pakkaa instrumentti auki-asennossa pussiin. Aseta pussit koneeseen muovipinta vasten muovipintaa ja paperipinta vasten paperipintaa.
Sterilointi	Huomio	Instrumentti on puhdistettava ja desinfioitava ennen sterilointia.
	Laite	Höyryautoklaavi (validoitu standardien EN 13060, EN 285, EN 17665 mukaisesti)
	Ohjeet	Vähimmäisohjelma-aika: Höyryn lämpötila vähintään 134 °C / 273 °F Höyryn vaikutusaika 4 min Vakuumikuivaus 3 min
Säilytys		Varmista, että instrumentit ovat kuivat ennen niiden asettamista säilytykseen. Instrumenttia tulee säilyttää pakatulla alustalla, poissa pölystä ja kosteudesta ja kohtalaisissa lämpötiloissa 5–40 °C.
Kuljetus		Jos kuljetusta vaaditaan, suositellaan turvallista kuljetusta suljetuissa laatikoissa lääketieteellisen laitteen vaurioitumisen ja ympäristön saastumisen ehkäisemiseksi.

FR

Description/utilisation prévue du produit :
Les TrollByte Kimera sont des supports qui maintiennent précisément les capteurs dentaires radiographiques, les plaques d'image et les films pendant les radiographies dentaires.
- Bleu pour les PA antérieures et les rétrocoronaires verticales.
- Jaune pour les PA postérieures et les rétrocoronaires horizontales.
- Rouge pour les rétrocoronaires horizontales.

Précaution/avertissement ⚠
Inspecter le produit pour vérifier son bon fonctionnement avant l'utilisation.
Le produit doit être traité conformément aux instructions de traitement entre chaque utilisation, pour empêcher la contamination croisée.
Toujours utiliser un manchon pour protéger le capteur pendant l'imagerie.

Mode d'emploi
1. TrollByte Kimera bleu pour les PA antérieures et les rétrocoronaires verticales. 2. TrollByte Kimera jaune pour les PA postérieures et les rétrocoronaires horizontales. 3. TrollByte Kimera rouge pour les rétrocoronaires horizontales. 4. La goupille de niveau du support indique la position verticale et horizontale du capteur. 5. Pièce à mordre pour les images apicales frontales. La pièce à mordre prolonge le plan de morsure du support. Cela permet de placer le capteur plus en arrière dans la bouche du patient. 6. L'anneau de visée bénéficie d'un code couleur qui correspond au type de support et d'image. 7. La griffe doit être pliée à la pression souhaitée contre le capteur avant l'utilisation.

Instructions de traitement

Produit	TrollByte Kimera est un dispositif de visée et de positionnement pour la radiographie numérique intraorale et destiné à faciliter l'imagerie dentaire.
Avertissements	Le placer au milieu de l'autoclave et non contre les parois ou l'élément chauffant. Si le support est exposé à la pression ou au poids exercés par d'autres objets dans l'autoclave, cela peut le déformer. Les déformations mineures peuvent être corrigées en remodelant doucement le support.
Limitations du retraitement	Les caractéristiques du plastique sont affectées par l'autoclavage, ce qui réduit la durée de vie du produit.

Instructions

Préparation avant le nettoyage	Instruction	Essuyer l'instrument après utilisation pour éviter que des souillures ou des débris ne sèchent sur l'instrument. Il doit être nettoyé le plus tôt possible après l'utilisation. Le délai ne doit pas dépasser 2 heures.
Nettoyage : manuel	Équipement	Brosses à soies douces de différentes tailles, bain à ultrasons
	Détergent	Suivre les recommandations du fabricant du produit sur la concentration et la température. Manuel : détergent enzymatique ou faiblement alcalin (pH ≤ 8) adapté au nettoyage manuel. Bain à ultrasons : détergent enzymatique ou faiblement alcalin peu moussant.
	Qualité de l'eau	Utiliser de l'eau potable pour le nettoyage manuel et de l'eau distillée ou déminéralisée pour le bain à ultrasons et le rinçage final.
	Instruction	1. Immerger le dispositif dans une solution de nettoyage récemment préparée selon les instructions du fabricant, sans dépasser 40 °C. Nettoyer manuellement avec une brosse sous le niveau de liquide, jusqu'à ce qu'il soit visiblement propre. 2. Rincer abondamment. 3. Nettoyer dans un bain à ultrasons pendant au moins 5 minutes avec une fréquence de 35 à 45 kHz et une puissance minimale de 150 W. Vérifier que les instruments sont en position ouverte. 4. Rincer abondamment pendant au moins 30 secondes. 4 a. Sécher soigneusement les instruments avec de l'air comprimé propre (classe 1 ou mieux conformément à la norme ISO 8573-1:2010) ou un chiffon non pelucheux. Tout résidu d'eau peut entraîner de la rouille ou de la corrosion sur la surface de l'instrument et dans le substrat. 5. Inspecter la propreté. Si nécessaire, recommencer à l'étape 1
Désinfection : manuelle	Détergent	Immerger dans une solution de désinfection adaptée. Suivre les instructions du fabricant de la solution de désinfection concernant la concentration et la durée d'application.
Nettoyage et désinfection : automatisés	Équipement	Laveur-désinfecteur (validé par la norme EN ISO 15883)
	Détergent	Enzymatique ou faiblement alcalin, adapté aux dispositifs médicaux.
	Agent de rinçage	Agent de nettoyage neutre, non corrosif et peu moussant, adapté aux dispositifs médicaux. Suivre les instructions du fabricant sur la concentration et la température.
	Qualité de l'eau	Utiliser de l'eau potable pour le nettoyage et de l'eau désionisée ou purifiée pour le rinçage final/la désinfection.
	Instructions	1. Charger les instruments en position ouverte dans le laveur-désinfecteur. Utiliser un plateau pour instrument adapté. 2. Lancer le programme : - Prélavage à l'eau froide, 2 x 2 min. - Lavage principal avec du détergent au minimum à 55 °C, 10 min. - Rinçage à l'eau chaude, 2 x 1 min. - Rinçage final/désinfection dans de l'eau distillée ou déminéralisée à 90 °C, minimum 1 min. - Séchage à 110 °C, minimum 15 min. 3. Lors du déchargement, vérifier que les instruments sont propres. Si nécessaire, recommencer à l'étape 1 ou effectuer un nettoyage manuel.
Inspection et maintenance		Tous les produits en plastique ont une durée de vie utile limitée et doivent être remplacés régulièrement. Tous les types de nettoyage réduisent la durée de vie utile du produit. Le produit doit être remplacé lorsque son fonctionnement et/ou ses performances ne correspondent plus aux spécifications de ce manuel.

Emballage pour la stérilisation	Équipement	Pochette d'emballage standard
	Instruction	Emballer l'instrument en position ouverte dans la pochette. Placer les pochettes en orientant le plastique vers le plastique et le papier vers le papier.
Stérilisation	Précaution	L'instrument doit être nettoyé et désinfecté avant la stérilisation.
	Équipement	Autoclave à la vapeur (validé selon les normes EN 13060, EN 285, EN 17665)
	Instructions	Lancer un cycle minimal : Température minimale de la vapeur 134 °C/273 °F Exposition à la vapeur de 4 min. Séchage par aspiration pendant 3 min.
Stockage		Vérifier que les instruments sont secs avant le stockage. L'instrument doit être conservé dans un plateau emballé, protégé de la poussière et de l'humidité à des températures modérées de 5 °C à 40 °C.
Transport		Pour sécuriser le transport du dispositif, le placer dans une boîte fermée pour éviter de l'endommager et empêcher toute contamination environnementale.

PT

Descrição do produto/Utilização prevista:
Os TrollByte Kimera são suportes destinados a suportar sensores de raios X dentários de imagem e películas durante o processo de raios-X dos dentes.
- Azul para PA anterior e interproximal vertical.
- Amarelo para PA posterior e interproximal horizontal.
- Vermelho para interproximal horizontal.

Precaução/Advertência ⚠
Inspecione o produto quanto ao respetivo funcionamento correto antes da utilização.
O produto deve ser processado em conformidade com as instruções de processamento entre utilizações para impedir a contaminação cruzada.
Use sempre uma manga protetora para proteger o sensor durante a imagiologia.

Como usar
1. TrollByte Kimera Azul para PA anterior e interproximal vertical. 2. TrollByte Kimera Amarelo para PA posterior e interproximal horizontal. 3. TrollByte Kimera Vermelho para interproximal horizontal.
4. O pino de nível do suporte indica a posição vertical e horizontal do sensor. 5. Abre-boca para imagens frontais apicais. O abre-boca funciona como uma extensão do molde do suporte. Isto possibilita colocar o sensor mais atrás na boca do paciente. 6. O anel de mira encontra-se codificado por cores para fazer corresponder o suporte e o tipo de imagem. 7. A garra deve ser dobrada para a pressão pretendida contra o sensor, antes da utilização.

Instruções de processamento

Produto	O TrollByte Kimera é um dispositivo intraoral de mira e posicionamento para raios X digitais destinado a ser usado como uma ajuda em imagiologia dentária.
Advertências	Coloque no meio da autoclave, não contra as paredes ou elemento de aquecimento da autoclave. Se o suporte for exposto a pressão ou peso exercido por outros objetos durante o processo de autoclave, poderá sofrer deformações. As pequenas deformações podem ser facilmente corrigidas ao moldar nova e gentilmente o suporte.
Limitações relativas ao reprocessamento	As características do plástico são afetadas pela autoclavagem, resultando numa vida útil limitada do produto.

Instruções

Preparação antes da limpeza	Instruções	Limpe o instrumento após a utilização para evitar que a sujidade e os detritos sequem sobre o instrumento. Efetue a limpeza logo que possível após a utilização. Não exceda as 2 horas.
Limpeza: Manual	Equipamento	Escovas de cerdas suaves de vários tamanhos, banho ultrassónico
	Detergente	Siga as recomendações dos fabricantes dos agentes relativas à concentração e temperatura. Manual: Detergente enzimático ou de baixa alcalinidade (pH≤8) adequado para a limpeza manual. Banho ultrassónico: Detergente enzimático ou de baixa alcalinidade com características mínimas de formação de espuma.
	Qualidade da água	Deve ser utilizada água potável de qualidade para limpeza manual e água destilada ou desmineralizada para banho ultrassónico e enxaguamento final.
	Instruções	1. Mergulhar em solução de limpeza preparada recentemente, em conformidade com as instruções do fabricante, embora a uma temperatura máxima de 40 °C. Limpar mecanicamente com uma escova, trabalhando abaixo do nível do líquido, até se obter uma limpeza visível. 2. Enxaguar cuidadosamente 3. Limpar num banho ultrassónico durante um mínimo de 5 minutos, utilizando uma frequência de 35-45 KHz e uma potência mínima de 150 W. Assegurar-se de que os instrumentos estão numa posição aberta. 4. Enxaguar cuidadosamente durante 30 segundos. 4 a Secar cuidadosamente os instrumentos usando ar comprimido limpo (Classe 1 ou melhor de acordo com a norma ISO 8573-1:2010) ou toalhetes sem cotão. Qualquer água remanescente pode causar a ferrugem ou a potencial corrosão na superfície do instrumento e no substrato. 5. Inspecione a limpeza. Se necessário, repita a partir do passo 1.
Desinfeção: Manual	Detergente	Mergulhar numa solução de desinfeção adequada. Seguir as instruções do fabricante de solução de desinfeção relativas à concentração e tempo..
Limpeza e desinfeção: Automatizada	Equipamento Detergente Agente de enxaguamento	Aparelho de lavagem-desinfeção (validado em conformidade com a norma EN ISO 15883) Enzimático ou com baixa alcalinidade, adequado para dispositivos médicos. Agente de limpeza não corrosivo e neutro com características mínimas de formação de espuma, adequado para dispositivos médicos. Siga as recomendações do fabricante relativas à concentração e à temperatura.
	Qualidade da água	Qualidade da água potável para limpeza e água desionizada ou purificada para a desinfeção final.
	Instruções	1. Carregue os instrumentos numa posição aberta no dispositivo de lavagem-desinfeção. Utilize um tabuleiro de instrumentos adequado. 2. Execute o programa: - Pré-lavagem em água fria, 2 x 2 m - Lavagem principal com detergente a um mínimo de 55 °C, 10 m - Enxaguar em água tépida, 2 x 1 m. - Enxaguamento final/desinfeção em água destilada ou desmineralizada a 90 °C, mínimo de 1 m. - Secagem a 110° C, mínimo de 15 m 3. Ao descarregar, certificar-se de que os instrumentos estão limpos. Se necessário, repita a partir do passo 1 ou utilize a limpeza manual
Inspeção e manutenção		Todos os produtos de plástico têm uma vida útil de serviço limitada e devem ser substituídos a intervalos regulares. Todos os tipos de limpeza reduzem a vida útil de serviço do produto. O produto deve ser substituído quando o respetivo funcionamento e/ou desempenho já não satisfaça as especificações presentes neste manual.

Embalagem para esterilização	Equipamento	Bolsa de embalagem padrão
	Instruções	Embalar o instrumento numa posição aberta dentro da bolsa. Colocar o plástico da bolsa em direção ao plástico e o papel em direção ao papel.
Esterilização	Atenção	O instrumento tem de ser limpo e desinfetado antes da esterilização.
	Equipamento	Autoclave de vapor (validada em conformidade com a norma EN 13060, EN 285, EN 17665)
	Instruções	Executar o ciclo mínimo: Temperatura mínima do vapor de 134 °C / 273°F Tempo de exposição ao vapor de 4 m Secagem a vácuo de 3 m
Armazenamento		Certifique-se de que os instrumentos estão secos antes de proceder ao seu armazenamento. O instrumento deve ser armazenado numa tabuleiro embalado, livre de pó e humidade, a temperaturas moderadas entre os 5 °C e 40 °C.
Transporte		Se necessário, recomendamos o transporte seguro em caixas fechadas, a fim de evitar qualquer dano ao dispositivo médico, bem como a contaminação ambiental.

PL

Opis produktu / przeznaczenie:
TrollByte Kimera to uchwyty ułatwiające precyzyjne umieszczenie czujnika stomatologicznego aparatu RTG, płytek obrazowych oraz klisz stomatologicznych w jamie ustnej pacjenta w trakcie wykonywania stomatologicznych zdjęć rentgenowskich.
- Kolor niebieski do przednich zdjęć okołowierzchołkowych oraz pionowych zdjęć zgryzowych.
- Kolor żółty do tylnych zdjęć okołowierzchołkowych oraz zdjęć zgryzowych bocznych.
- Kolor czerwony do zdjęć zgryzowych bocznych.

Środki ostrożności / przestroga: ⚠
Przed użyciem produkt należy sprawdzić pod kątem prawidłowego działania.
Pomiędzy kolejnymi użyciami uchwyt należy zgodnie z instrukcją poddać procedurze dezynfekcji i sterylizacji, zapobiegającej wystąpieniu zakażenia krzyżowego.
W trakcie wykonywania zdjęć czujnik zawsze należy zabezpieczać za pomocą folii barierowej.

Instrukcja użycia
1. TrollByte Kimera w kolorze niebieskim do przednich zdjęć okołowierzchołkowych oraz pionowych zdjęć zgryzowych. 2. TrollByte Kimera w kolorze żółtym do tylnych zdjęć okołowierzchołkowych oraz zdjęć zgryzowych bocznych. 3. TrollByte Kimera w kolorze czerwonym do zdjęć zgryzowych bocznych.
4. Bolec poziomujący uchwyt wskazujący pionową lub poziomą pozycję czujnika. 5. Zagryzak do wykonywania przednich zdjęć okołowierzchołkowych. Zagryzak stanowi przedłużenie płaszczyzny uchwytu. Pozwala umieścić czujnik głębiej w jamie ustnej pacjenta. 6. Na pierścieniu znajdują się kolorowe kropki, które wskazują prawidłową pozycję uchwytu w zależności od wybranego rodzaju zdjęcia. 7. Łapki uchwytu należy ciasno dopasować do czujnika przed użyciem.

Procedura dezynfekcji i sterylizacji

Produkt	TrollByte Kimera to uchwyt pozycjonujący ułatwiający precyzyjne wykonywanie cyfrowych zdjęć RTG jamy ustnej i innych form stomatologicznej diagnostyki obrazowej.
Ostrzeżenia	Uchwyt należy umieścić w centralnej części autoklawu, tak aby nie dotykał on jego ścianek ani elementów grzewczych. Jeżeli w trakcie sterylizacji w autoklawie uchwyt zostanie przygnieciony przez ciężkie przedmioty, może się on odkształcić. W przypadku niewielkich odkształceń pierwotny kształt uchwytu można z łatwością przywrócić, delikatnie wyginając go palcami.
Ograniczenia związane poddawaniem uchwytu wielokrotnej sterylizacji	Sterylizacja tworzywa, z jakiego wykonany jest uchwyt, w autoklawie skutkuje skróceniem okresu jego żywotności.

Instrukcje

Przygotowanie do czyszczenia	Procedura	Po użyciu uchwytu przetrzeć go, aby zapobiec wyschnięciu znajdujących się na nim zanieczyszczeń. Czyszczenie przeprowadzić możliwie jak najszybciej po użyciu. Uchwyt należy poddać czyszczeniu przed upływem maksymalnie 2 godzin od użycia.
Czyszczenie: Ręczne	Sprzęt	Miękkie szczoteczki w różnych rozmiarach, kąpiel ultradźwiękowa
	Środek myjący	Należy przestrzegać zaleceń producentów środków czyszczących w zakresie dozowania i temperatury. Ręczne: Enzymatyczny lub niskoalkaliczny (pH ≤8) środek myjący odpowiedni do czyszczenia ręcznego. Kąpiel ultradźwiękowa: Enzymatyczny lub niskoalkaliczny środek myjący o minimalnych właściwościach pieniących.
	Jakość wody	Woda pitna do czyszczenia ręcznego i woda destylowana lub demineralizowana do kąpieli ultradźwiękowej i płukania końcowego.
	Procedura	1. Zanurzyć w świeżym roztworze środka myjącego przygotowanego zgodnie z zaleceniami producenta o maksymalnej temperaturze 40°C. Czyścić za pomocą szczoteczki w pełnym zanurzeniu w roztworze, aż uchwyt będzie widocznie czysty. 2. Dokładnie opłukać 3. Zastosować kąpiel ultradźwiękową o częstotliwości 35–45 kHz i minimalnej mocy 150 W przez minimum 5 minut. Upewnić się, że uchwyt jest w pozycji otwartej. 4. Dokładnie płukać przez minimum 30 sekund. 4 a. Delikatnie osuszyć uchwyt za pomocą czystego sprężonego powietrza (1. klasy czystości lub spełniającego wymogi normy ISO 8573-1:2010) lub za pomocą niestrzępiącej się ściereczki. Wszelkie pozostałości wody na uchwycie mogą się przyczynić do powstania rdzy lub korozji na powierzchni czujnika. 5. Sprawdzić czystość uchwytu. W razie konieczności powtórzyć procedurę, począwszy od kroku nr 1.
Dezynfekcja: Ręczna	Środek myjący	Zanurzyć uchwyt w roztworze środka myjącego. Należy przestrzegać zaleceń producenta środka w zakresie dozowania i temperatury.
Czyszczenie i dezynfekcja: Procedura wykonywana automatycznie	Sprzęt Środek myjący Środek do płukania	Urządzenie czyszcząco-dezynfekujące (spełniające wymogi normy EN ISO 15883) Enzymatyczny lub niskoalkaliczny środek myjący do sprzętu medycznego. Neutralny środek myjący o właściwościach nieżrących i minimalnych właściwościach pieniących, do sprzętu medycznego. Należy przestrzegać zaleceń producenta środków myjących w zakresie dozowania i temperatury.
	Jakość wody	Mycie przeprowadzać w wodzie pitnej, a płukanie końcowe i dezynfekcję końcową w wodzie dejonizowanej lub oczyszczonej.
	Instrukcje	1. Umieścić uchwyty w pozycji otwartej w urządzeniu czyszcząco-dezynfekującym. Użyć odpowiedniej tacy. 2. Uruchomić program: – mycie wstępne w zimnej wodzie, 2 × 2 min, – mycie zasadnicze z użyciem środka myjącego w minimalnej temperaturze wynoszącej 55°C, 10 min, – płukanie w ciepłej wodzie, 2 × 1 min, – płukanie końcowe / dezynfekcja końcowa w wodzie destylowanej lub demineralizowanej w temperaturze 90°C, minimum 1 min, – suszenie w temperaturze 110°C, minimum 15 min. 3. W trakcie wyjmowania uchwytów z urządzenia należy chronić je przed zabrudzeniem. W razie konieczności powtórzyć procedurę, począwszy od kroku nr 1, lub zastosować czyszczenie ręczne
Kontrola i konserwacja		Wszystkie produkty wykonane z plastiku mają ograniczoną żywotność, i powinny być regularnie wymieniane na nowe. Wszystkie metody czyszczenia przyspieszają zużycie produktów. Produkt należy wymienić na nowy, kiedy nie spełnia swojej funkcji zgodnie ze specyfikacją zawartą w niniejszej instrukcji obsługi.

Pakowanie do sterylizacji	Sprzęt	Standardowy woreczek
	Procedura	Umieścić uchwyty w pozycji otwartej w woreczku. Umieścić woreczki tak, aby ich plastikowe i papierowe strony przylegały do części z tych samych materiałów.
Sterylizacja	Ostrzeżenie	Przed sterylizacją produkt należy wyczyścić i zdezynfekować.
	Sprzęt	Autoklaw parowy (spełniający wymogi norm: EN 13060, EN 285, EN 17665)
	Instrukcje	Uruchomić najkrótszy cykl sterylizacji: Minimalna temperatura pary: 134°C / 273°F Czas ekspozycji na parę: 4 min Suszenie próżniowe: 3 min
Przechowywanie		Przed rozpoczęciem przechowywania upewnić się, że produkty są całkowicie suche. Produkty należy przechowywać na opakowanej tacy, z dala od kurzu oraz wilgoci, w umiarkowanej temperaturze od 5°C do 40°C.
Transport		W razie konieczności bezpiecznie transportować w zamkniętych pojemnikach, w celu uniknięcia uszkodzeń oraz zanieczyszczeń środowiska.